DON JOSÉ SEBASTIÁN DE GOYENECHE Y BARREDA

El Ilustrísimo Arzobispo de Lima y Obispo de Arequipa, Don José Sebastián de Goyeneche y Barreda, falleció en 1872, legando una manda consistente en 150,000 pesetas, para la construcción de un hospital para pobres en el Departamento de Arequipa, el mismo que debería ser entregado para su conducción y administración a la Junta de Beneficencia, Corporación o Entidad que estuviera a cargo de los establecimientos de piedad.



Debido a la guerra del Pacífico la obra no pudo empezarse oportunamente, el Gobierno tomó el legado del Arzobispo para cancelar los gastos de dicho episodio. Posteriormente gestiones de la Beneficencia Pública de Arequipa, lograron que el Estado reconozca la deuda y los Duques de Gamio y de Goyeneche, el Conde de Huaqui y Don José Sebastián de Goyeneche y Gamio incrementaron la donación facilitando el cumplimiento del deseo del Arzobispo.

El Señor Presidente de la República Don José Pardo y Aliaga colocó la primera piedra el día primero de julio de 1905, iniciándose las obras del Hospital en el nombre de Nuestra Señora del Consuelo.

Siete años demoró la construcción de los 37,822 m² con 17,178 m² de magníficas áreas verdes. Arquitectura horizontal de estilo gótico, de sillar y techos encofrados. Siendo Director de la Beneficencia el Dr. Manuel Guillermo de Castresana, se inauguró solemnemente el 11 de febrero de 1912, teniendo como padrino al Papa Pío X, y bajo la advocación de la milagrosa imagen de Cristo Pobre, Patrón del Hospital, que se veneraba en la magnífica capilla Gótica derruida luego del terremoto de 1960.

Las religiosas de la Congregación de las Hijas de la Caridad de San Vicente de Paúl tuvieron el encargo de la Beneficencia de administrar y atender a los enfermos, como lo venían haciendo, desde 1848, en el antiguo Hospital de San Juan de Dios. Son recordadas con cariño y gratitud la Madres Sor Agustina Fichiusf, primera superiora encargada hasta 1948, Sor Concepción Medina, Sor Luisa Cerny Bilca y Sor Ana Herrera Medina, entre muchas otras.

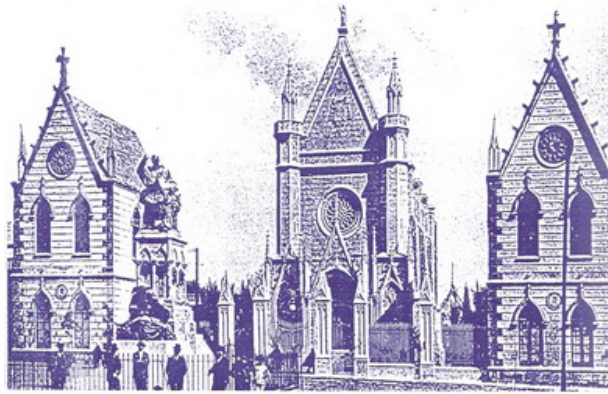

EL INICIO

El Hospital Goyeneche era uno de los mejores dotados de Sudamérica, contaba con 780 camas y todas las especialidades. En la etapa de sus inicios ilustres personalidades médicas trabajaron en él. Fue su primer Director y primer cirujano del hospital el Dr. Ladislao Corrales Díaz, con estudios en Europa. El sabio Dr. Edmundo Escomel Hervé, graduado en París, dio su aporte clínico y científico, realizando trabajos sobre las Aguas de Yura y Jesús, Tratamiento de Tricomonas con Trementina, estudios sobre "Cara Blanca", Blastomycosis, Verruga Peruana entre muchos más. El Dr. Luis Alberto Chávez Velando, prestigioso oftalmólogo; Carlos Villarán, reconocido cirujano y anatomista; Dr. Juan Luis Moscoso Melgar, graduado en París con honores, impulsó las modernas técnicas quirúrgicas siendo el primer jefe del Servicio de Cirugía. Recordamos al Dr. José Domingo Paz y Basurco, Alberto Ballón Esteves, Manuel Jesús Castañeta, Alfredo Barreda Landázuri, entre otros.

LA SEGUNDA ETAPA

Se caracterizó por contar con médicos graduados de San Fernando con estudios en Europa, que impulsaron el desarrollo del Hospital y la medicina en Arequipa, entre ellos están el Dr. Sixto Chávez Murillo, cirujano jefe de la Sala Santa Rosa, Dr. Samuel Lozada Benavente, jefe de la sala San Juan, Dr. Enrique Portugal jefe de la sala Santa Teresita, Dr. Carlos A. Ricketts, quien en 1929 fue Director, en esa época también prestaron sus servicios J. Abraham campos, Benigno Ramírez del Villar, J. Manuel Chávez Torres, Eduardo Pérez Aranibar, Alberto Sánchez Moreno, Jorge de Piérola, entre muchos otros.

La Radiología se inició en el Hospital en diciembre de 1917 con el ya mencionado Dr. Juan Luis Moscoso, quién posteriormente se dedicó a la cirugía, fue el Dr. Gustavo Corso Masías graduado y especializado en Radiología en París, que con un moderno equipo francés impulsó el diagnóstico por imágenes en el hospital y en Arequipa ya que hizo el primer consultorio privado de rayos X. Contó con la colaboración del primer técnico radiólogo de la ciudad, el Sr. Naif Salomon Saurie, hombre múltiple, chofer de la primera ambulancia de Arequipa, una Chevrolet de 1939, y encargado de la Asistencia Pública de Arequipa.

Mencionaremos también a prestigiosos médicos como el Ginecólogo Rómulo Barrionuevo, Dr. Humberto Portillo, Dr. Javier Lazo Taboada, Dr. Alberto Jarrín Vera como Pediatra, entre muchos otros. Por ese entonces, la administración estuvo a cargo del Sr. Jorge de la Guarda Vargas (1948 a 1961).

LOS TERREMOTOS DE 1958 Y 1960 (ETAPA DE RECONSTRUCCIÓN)

Los terremotos de 1958 y 1960, golpearon fuertemente las estructuras del Hospital y se inicia así una nueva época, la de reconstrucción, en las que tuvieron importante actuación en la Dirección Dr. Luis Ortiz Zegarra, con la colaboración de la Madre Sor Ana Herrera Medina, y médicos como los Drs. J. Postigo R., A. Morán Z., E. Zegarra M., R. Zuñiga, O. Becerra C., C. Márquez B., entre otros.

CAMBIO DE DENOMINACIÓN

En enero de 1967, la Sociedad de Beneficencia Pública cedió por 30 años la conducción del Hospital al Ministerio de Salud, y en 1975 se crean las Regiones de Salud, pasa el Hospital a depender de ellas. En 1979 la Región de Salud lo denominó Hospital General Base, y posteriormente ha sido denominado Hospital de apoyo del Area de Salud de Arequipa.

Actualmente el Hospital cuenta con 250 camas, Departamentos de Medicina General, Cirugía General, Pediatría, Gineco-Obstetricia y un Departamento de Oncología y Radioterapia que cuenta con una Bomba de Cobalto, Radioterapeuta, cirujanos oncológicos, oncología clínica y enfermeras especializadas en manejo de pacientes oncológicos y quimioterapia. Cuenta con Departamentos y Servicios de Apoyo como Laboratorio, Diagnóstico por imágenes, Emergencia, Centro Quirúrgico y Consultorios Externos entre otros...

El Hospital Goyeneche Arequipa, se ha venido transformando con el transcurrir del tiempo y por la necesidad de atención al paciente en una institución de servicio altamente especializado y de emergencia, ya que con el transcurrir del tiempo se han venido capacitando a nivel del extranjero y perfeccionando el personal medico y personal en general caracterizándose por su alta eficiencia.

Con el terremoto del 23 de junio del año 2001 las instituciones de infraestructura se vieron completamente dañadas, a pesar de ello se continuo con la atención a los pacientes, ya que la población arequipeña concurre masivamente a los diferentes consultorios existentes como: Medicina con las especialidades de Gastroenterología, Endocrinología, Dermatología, Otorrinolarinología y Cardiología, de Cirugía con las especialidades de Traumatología, Neurología, Urología y Oftalmología de Ginecología con las especialidades de Colposcopia, Planificación familiar, y Ginecología y Obstetricia. Pediatría con los servicios de Medicina pediátrica cirugía pediátrica y neonatología de Oncología con los servicios de Medicina Oncológica aplicando Quimioterapia, Radioterapia Cobaltoterapia, también tenemos servicios de colposcopia rectosigmoidoscopia y otras especialidades.

Con el PRONAME y el Banco Interamericano se vienen haciendo las coordinaciones respectivas para la reconstrucción de las instalaciones como Monumento Histórico.

La Herencia legada será invertida en su totalidad en la Construcción de la Nueva Emergencia la misma que alberga a todo la población de la ciudad, con extensión a toda la Zona Sur del Perú
