

# HOSPITAL III GOYENECHÉ

## OFICINA EJECUTIVA DE PLANEAMIENTO ESTRATÉGICO

### PLAN OPERATIVO INSTITUCIONAL 2015.

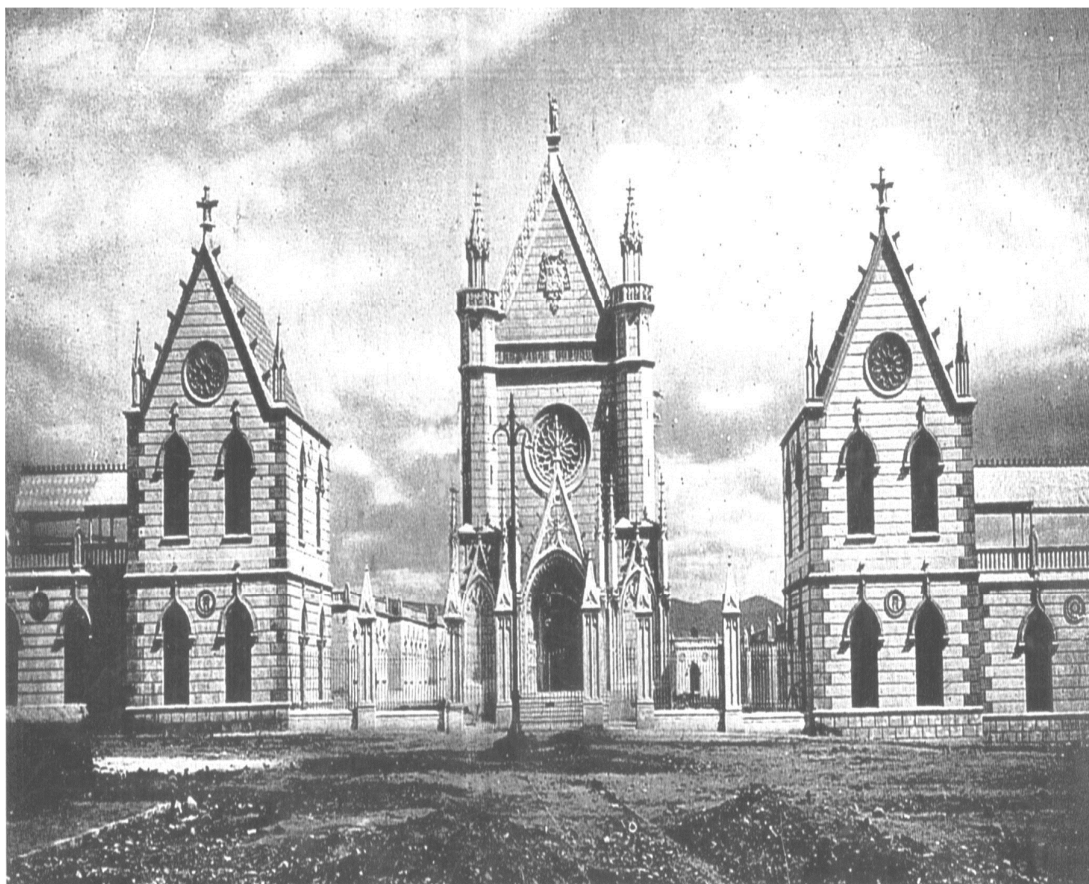

o

**AÑO 2015**

## RESEÑA HISTORICA

El Presidente José Pardo colocó la primera piedra en 1904 y fue inaugurado con toda solemnidad en 1912.

El hospital fue proyectado por Monseñor José Sebastián de Goyeneche, Arzobispo de Lima, Fruto de ello, la familia Goyeneche, que quería cumplir con los deseos del Arzobispo y dotar a Arequipa del mejor hospital de Hispanoamérica, no escatimó esfuerzos ni gastos para construirlo de su propio peculio particular.

Así, en los primeros años del siglo XX se inició la construcción de un establecimiento rodeado de jardines y al que se dotó de los medios e instrumental más modernos de la época, en su mayoría encargados a las casas más conocidas y especializadas de Europa.

Presidía la entrada principal del Hospital una soberbia capilla de estilo neogótico, verdadera obra de arte, de una severidad y sencillez admirables. Su fachada principal estaba coronada por una imagen de la Virgen del Consuelo, patrona de la Casa de Goyeneche, y un escudo de armas de esta familia.

A ambos lados de la Capilla se levantan los pabellones de la Administración y el Consultorio Menor. El ladrillo esmaltado cubre las paredes de estos departamentos y dentro de ellos puede verse toda clase de elementos modernos para el tratamiento de enfermos: las modernas mesas de operaciones, la dotación de la sala de Maternidad con las incubadoras más adelantadas.

En la segunda mitad del siglo XX, el Hospital sufrió importantes perjuicios en su estructura a causa de los terremotos que afectaron la zona sur del Perú.

Sin embargo, la familia Goyeneche, ya desde Europa, ha seguido ocupándose de esta gran obra de sus antepasados, con importantes donativos. El último enviado por el marqués de Balbuena para la restauración, mejora y modernización de las instalaciones hospitalarias, fue con el que se llevó a cabo la construcción de las instalaciones nuevas de Emergencia y Áreas críticas.

Actualmente es considerado como el Hospital de los pobres.

## PRESENTACION

El Hospital III Goyeneche ha elaborado el Plan Operativo Institucional 2015 que es un Documento de Gestión, que permite articular, coordinar y evaluar las actividades de los diferentes Órganos y Dependencias del Gobierno Regional de Arequipa a fin de asegurar la racionalidad de la gestión y la optimización en la utilización de los recursos disponibles, haciendo así factible con la mayor eficiencia posible el logro de los objetivos propuestos y las metas institucionales establecidas.

Así mismo el Hospital III Goyeneche, parte integradora de la Gerencia Regional de Salud Arequipa, de Tercer Nivel de Atención de Categoría III, realiza actividades de Salud Integral, Asistenciales de recuperación y de rehabilitación; actividades de docencia a nivel pregrado y postgrado y de investigación; contribuyendo de esta manera al desarrollo de la práctica médica en el campo de la salud humana.

El Plan considera dentro de su estructura, la misión y visión, diagnóstico situacional, identificación de problemas, objetivos generales y específicos, la programación de actividades a nivel de Órganos y Dependencias, el programa de inversión, el presupuesto aprobado para el presente ejercicio y el Organigrama estructural; documento que debe ser evaluado permanentemente, con la finalidad de establecer el grado de avance, seguimiento y evaluación de la ejecución de las actividades programadas de acuerdo a la ejecución presupuestal vigente en relación a las funciones previstas en la Ley orgánica de su creación, Reglamento de Organización y Función y Normas Complementarias.

En la actualidad, el Hospital III Goyeneche, se plantea garantizar un mayor acceso a la atención integral de salud con servicios adecuados y de calidad, cuya finalidad consiste en brindar una adecuada provisión de salud a la población, especialmente aquella de bajos recursos económicos. En su cotidiano quehacer, nuestro Hospital realiza una serie de actividades que dan soporte a una gran gama de servicios medico quirúrgicos, de ayuda al diagnóstico y de servicios complementarios.

En tal sentido, la finalidad del presente Plan Operativo es la de orientar las acciones y actividades para el año 2015, de los Órganos que conforman la Estructura del Hospital III Goyeneche, y para su elaboración toma como referencia la Resolución Ejecutiva Regional N° 808-2014-GRA/PR, que aprueba la Directiva N° 005-2014-GRA/OPDI, Normas para la Formulación, aprobación, ejecución y Evaluación del Plan Operativo Institucional 2015 del pliego 443 Gobierno Regional de Arequipa

## **I.- MISION, VISION OBJETIVOS Y FINES DE LA DEPENDENCIA**

### ***VISIÓN***

La región Arequipa al año 2021, es un territorio articulado social y económico con familias que atienden salud, y educación, seguridad de ingresos apropiados para desarrollar sus capacidades humanas

### ***MISIÓN***

Ser un Complejo Hospitalario de Categoría III, acreditado, líder y de referencia regional, que brinda atención integral humanista con personal altamente calificado, tecnología sanitaria innovadora y altos estándares de calidad.

## **OBJETIVOS Y FINES DEL HOSPITAL III GOYENECHÉ**

El Hospital III Goyeneche tiene los siguientes Objetivos Estratégicos Generales:

1. Disminuir la incidencia y prevalencia de las principales causas de morbilidad materna hospitalaria, controlando las Complicaciones intrahospitalarias en el embarazo, parto y puerperio.
2. Reducción de la Morbimortalidad Materna Neonatal.
3. Contribuir a controlar la desnutrición crónica en niños menores de 5 años que demanden atención en el Hospital III Goyeneche.
4. Prevenir Riesgos y daños para la salud de las enfermedades Trasmisibles y no trasmisibles que demandan los pacientes en las diferentes Unidades prestadoras de Servicio y del personal del Hospital.
5. Garantizar la calidad y sostenibilidad del sistema de prestaciones SIS.
6. Mejorar la Eficiencia en la Gestión de los Recursos Humanos, materiales, económicos y financieros de la Institución
7. Mejorar el desempeño institucional, optimizando la gestión administrativa, soporte para la prestación de los servicios de salud.
8. Garantizar el acceso oportuno y uso racional de medicamentos eficaces, seguros y de calidad a la población en general.
9. Garantizar la disponibilidad de productos farmacéuticos y afines a la población demandante.
10. Innovar la tecnología y mejorar progresivamente la capacidad resolutive del Hospital III Goyeneche.
11. Contar con capacidad de respuesta para la prestación de servicios de salud en situación de emergencias y/o desastres.

12. Integrar y automatizar los sistemas de información de los procesos hospitalarios y administrativos.
13. Lograr el desarrollo progresivo de un sistema de calidad de atención con eje en la satisfacción plena del usuario.

---

## **II.- FUNCIONES GENERALES DEL HOSPITAL III GOYENECHÉ.**

---

- a) El Hospital III Goyeneche, según su Reglamento de Organización y Funciones, aprobado por la Ordenanza Regional N° 044-AREQUIPA, del 14 de marzo del 2008, tiene asignadas las siguientes Funciones Generales:
- b) Efectuar la recuperación de la salud y la rehabilitación de las capacidades de los pacientes, en condiciones de oportunidad, equidad, calidad y plena accesibilidad, en Consulta Externa, Hospitalización y Emergencia.
- c) Defender la vida y proteger la salud de la persona desde su concepción hasta su muerte natural.
- d) Establecer la prevención y disminución de los riesgos y daños a la salud.
- e) Apoyar la formación y especialización de los recursos humanos, asignando el campo clínico y el personal para la docencia e investigación a cargo de las Universidades e Instituciones educativas, según los convenios respectivos.
- f) Administrar los recursos humanos, materiales, económicos y financieros para el logro de la misión y sus objetivos en cumplimiento de las normas vigentes.
- g) Mejorar continuamente la calidad, productividad, eficiencia de la atención a la salud, estableciendo las normas y los parámetros necesarios, así como generando una cultura organizacional con valores y actitudes hacia la satisfacción de las necesidades y expectativas del paciente y su entorno familiar.

## **III.- CAPACIDAD OPERATIVA**

El Hospital III Goyeneche delegado para cumplir con las funciones asignadas cuenta en el Cuadro para Asignación de Personal vigente con 528 plazas presupuestadas, siendo 4 de nivel Directivos y Funcionario, 236 Profesionales, 275 Técnicos y 13 Auxiliares. Sin

embargo se cuenta con plazas de crecimiento vegetativo que debe incorporarse en el CAP del año 2014. Anexo al presente el CAP aprobado 2013 con Ordenanza Regional N° 1151-2013-GRA/PR., de fecha 23 de Diciembre del 2013.

### **3.1 ALCANCE Y AMBITO DE APLICACIÓN**

#### **ESTRUCTURA ORGANICA**

El Hospital III Goyeneche tiene su estructura Organiza aprobada a través de la Ordenanza Regional N° 044-AREQUIPA, estructurada en cinco Órganos de acuerdo a lo siguiente:

#### **A) ÓRGANO DE DIRECCIÓN**

- Dirección General.

#### **B) ÓRGANO DE CONTROL**

- Órgano de Control Institucional.

#### **C) ÓRGANOS DE ASESORAMIENTO**

1. Oficina Ejecutiva de Planeamiento Estratégico.
2. Oficina de Asesoría Jurídica.
3. Oficina de Epidemiología y Salud Ambiental
4. Oficina de Gestión de la Calidad

#### **D) ORGANOS DE APOYO**

1. Oficina Ejecutiva de Administración.
  - Oficina de Personal.
  - Oficina de Economía.
  - Oficina de Logística.
  - Oficina de Servicios Generales y Mantenimiento.
2. Oficina de Comunicaciones.
3. Oficina de Esta dística e Informática.
4. Oficina de Apoyo a la Docencia e Investigación.
5. Oficina de Seguros.

#### **E) ÓRGANOS DE LÍNEA**

Departamento de Consulta Externa y Hospitalización

1. Departamento de Medicina
  - Servicio de Medicina General.
  - Servicio de Medicina Especializada.
2. Departamento de Cirugía
  - Servicio de Cirugía General
  - Servicio de Cirugía Especializada.

3. Departamento de Pediatría
  - Servicio de Pediatría
  - Servicio de Neonatología
  - Servicio de Cirugía Pediátrica
4. Departamento de Gineco-Obstetricia
  - Servicio de Ginecología
  - Servicio de Obstetrícia
  - Servicio de Obstétricas
5. Departamento de Oncología
  - Servicio de Cirugía Oncología
  - Servicio de Radioterapia
  - Ser vicio de Medicina Ontológica
6. Departamento de Odontoestomatología
7. Departamento de Enfermería
  - Servicio de Enfermería en Medicina
  - Servicio de Enfermería en Cirugía
  - Servicio de Enfermería en Gineco Obstetricia
  - Servicio de Enfermería en Pediatría
  - Servicio de Enfermería en Oncología y Radioterapia
  - Servicio de Enfermería en Centro Quirúrgico y Central de Esterilización
  - Servicio de Enfermería de Emergencia y Cuidados Críticos.
  - Servicio de Enfermería en Consulta Externa
8. Departamento de Emergencia y Cuidados Críticos
9. Departamentode Anestesiología y Centro Quirúrgico
10. Departamento de Patología Clínica y Anatomía Patológica
  - Servicio de Patología Clínica
  - Servicio de Anatomía Patología
11. Departamento de Diagnóstico por Imágenes
12. Departamento de Nutrición y Dietética
13. Departamento de Servicio Social
14. Departamento de Farmacia

# ORGANIGRAMA ESTRUCTURAL

## HOSPITAL III GOYENECHE

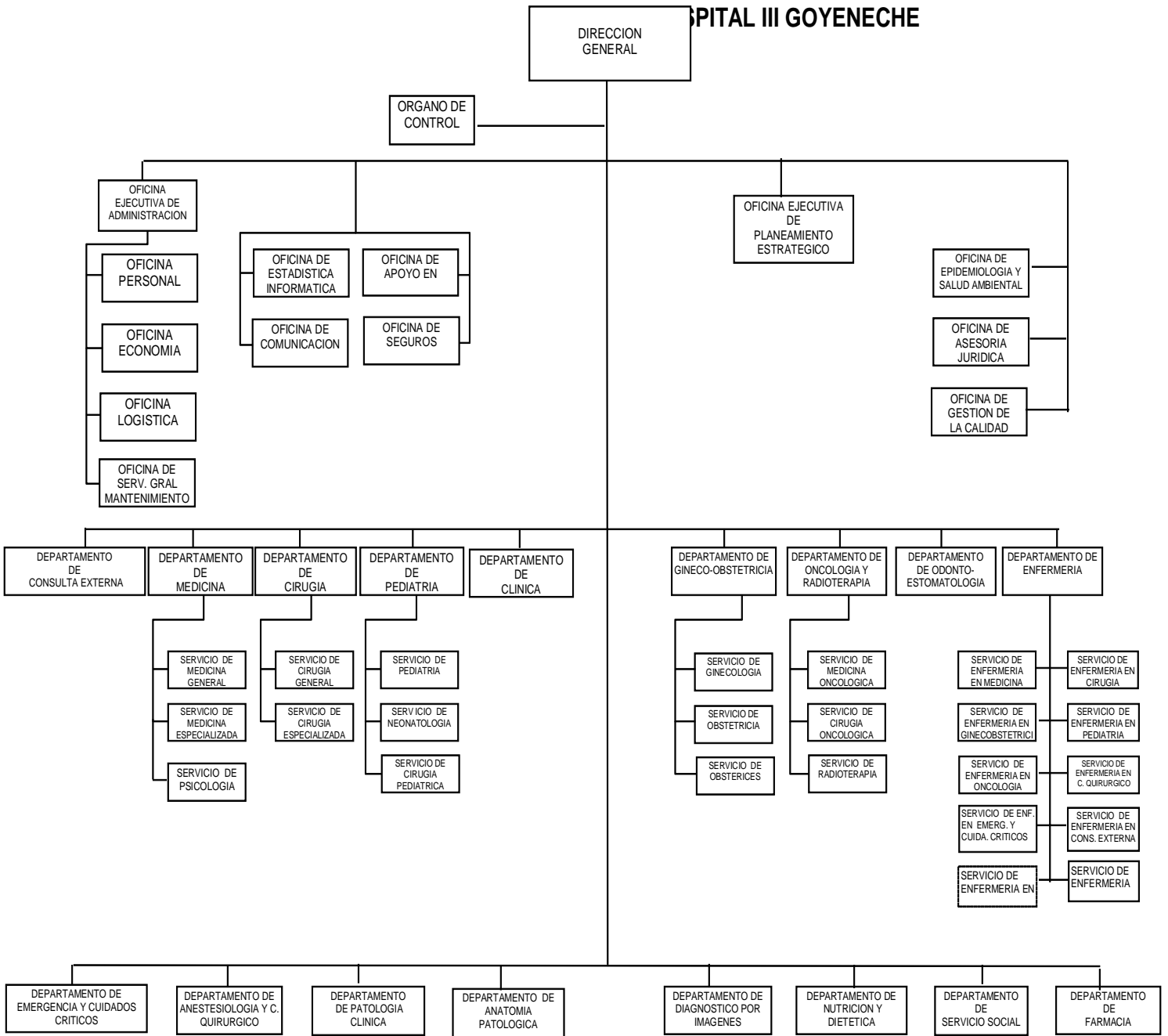

---

#### 4.1.- RESUMEN EJECUTIVO

---

El Análisis Situacional nos dará a conocer la base y situación general en donde desarrollaremos nuestros planes, por ello es importante conocer la demanda potencial de nuestra población objetivo con sus niveles de morbi-mortalidad, así como, la infraestructura, la capacidad tecnológica y de recurso humano con que se cuenta para hacer frente a dicha demanda.

#### 4.2.- ANÁLISIS DE LA DEMANDA

El Hospital III Goyeneche, por ser un establecimiento de salud de III Nivel de atención, no tiene asignada población por ámbito geográfico, aquí se atiende a pacientes a la demanda y principalmente de la Provincia de Arequipa, que viene referidos por el SIS y población que libremente elige su atención.

La población demandante de nuestros servicios en el año 2014 es de 134,509 Atenciones de los cuales 78,187 es demanda femenina y 56,322 son masculino, los grupos etarios que mayor demandan nuestros servicios son los de adulto con un 45.13%, seguida por los adultos mayores con un 21.63% y de jóvenes con un 17.80% en atenciones.

#### POBLACION ATENDIDA EN EL ESTABLECIMIENTO 2013 -2014

#### HOSPITAL III GOYENECHÉ - AREQUIPA

#### DISTRIBUCION POBLACIONAL POR GRUPOS ETAREOS 2013 - 2014

GRUPOS ETAREOS	ATENCIONES 2013				ATENCIONES 2014			
	MASCULINO	FEMENINO	TOTAL	%	MASCULINO	FEMENINO	TOTAL	%
NIÑOS	8918	8428	17346	11.23	8074	7656	15730	11.69
ADOLESCENTES	3488	2698	6186	4.01	3320	1712	5032	3.74
JOVENES	13960	18054	32014	20.73	11766	12183	23949	17.80
ADULTOS	24023	41770	65793	42.60	21054	39646	60700	45.13
ADULTOS MAYORES	14567	18536	33103	21.43	12108	16990	29098	21.63
<b>TOTAL</b>	<b>64956</b>	<b>89486</b>	<b>154442</b>	<b>100</b>	<b>56322</b>	<b>78187</b>	<b>134509</b>	<b>100</b>

Oficina de Estadística e Informática Hospital III Goyeneche.

% por Genero                      42.06              57.94    100.00                      41.87              58.13    100.00

### DISTRIBUCION PORCENTUAL POR GRUPOS ETAREOS 2013 - 2014

GRUPOS ETAREOS	2013		2014	
	TOTAL	%	TOTAL	%
NIÑOS	17346	11.231	15730	11.694
ADOLESCENTES	6186	4.005	5032	3.741
JOVENES	32014	20.729	23949	17.805
ADULTOS	65793	42.600	60700	45.127
ADULTOS MAYORES	33103	21.434	29098	21.633
<b>TOTAL</b>	<b>154442</b>	<b>100</b>	<b>134509</b>	<b>100</b>

Oficina de Estadística e Informática Hospital III Goyeneche.

## 4.2.1.- ANALISIS DEL PROCESO SALUD – ENFERMEDAD

### ANALISIS DE LA MORBILIDAD EN CONSULTA EXTERNA

#### 10 PRIMERAS CAUSAS DE MORBILIDAD - CONSULTA EXTERNA HOSPITAL III GOYENECHÉ: PERIODO 2013 - 2014

Nº	CODIGO	MORBILIDAD	2013		2014	
			Nº	%	Nº	%
1	43	ENFERM. DEL SISTEMA OSTEOMUSCULAR Y DEL TEJ. CONJUNTIVO	4147	8.44	3185	9.80
2	32	OTRAS ENF. DEL APARATO RESPIRATORIO	4023	8.19	2192	6.75
3	34	ENF. DE OTRAS PARTES DEL APARATO DIGESTIVO	3438	7.00	2779	8.55
4	23	TRANSTORNOS DEL OJO Y SUS ANEXOS	3304	6.73	828	2.55
5	21	TRANSTORNOS MENTALES	3228	6.57	3740	11.51
6	37	ENF. DE ORGANOS GENITALES FEMENINOS	3057	6.22	3473	10.69
7	46	SINTOMAS, SIGNOS Y HALLAZGOS ANORM. CLINICOS NO CLASIFICADOS	2058	4.19	1927	5.93
8	36	ENFERMEDADES DE LOS ORGANOS GENITALES MASCULINO	1870	3.81	1507	4.64
9	42	ENFERMEDADES DE LA PIEL Y DEL TEJIDO CELULAR SUBCUTANEO	1645	3.35	1537	4.73
10	26	ENFERMEDAD HIPERTENSIVA	1599	3.25	0	0.00
	33	ENFERM. DE LA CAVIDAD BUCAL Y GLANDULAS SALIB, Y LOS MAXILARES			1801	5.54
		TODAS LAS DEMAS	20759	42.25	9518	29.30
		<b>TOTAL</b>	<b>49128</b>	<b>100.00</b>	<b>32487</b>	<b>100.00</b>

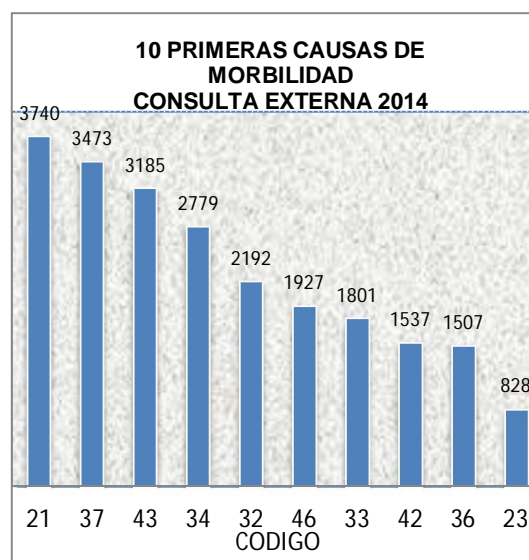
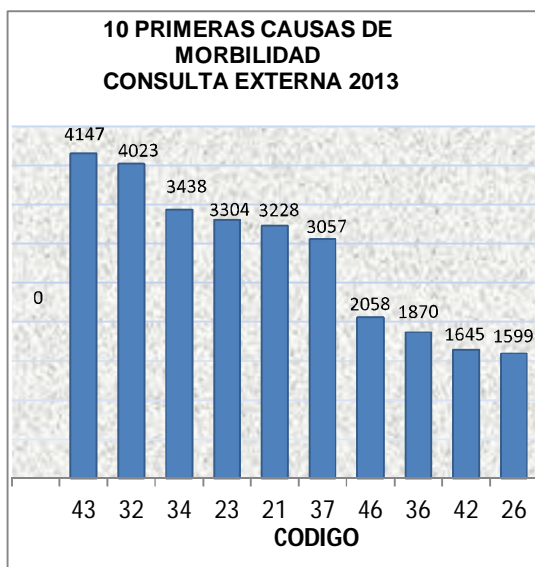

En referencia a la morbilidad en Consulta Externa, que es un servicio que administra las agendas de las consultas médicas con los diferentes especialistas, se demuestra según el cuadro que a continuación se muestra, nos manifiesta que las primeras causas más frecuentes de morbilidad, que se presentan en Consulta Externa en el año 2014, están referidos a las **Enfermedades Trastornos Mentales**, que ocupa el primer lugar con 3740 consultas esta causa se ha incrementado en forma considerable comparado con el año anterior que es de 3228 consultas. En el segundo lugar en el año 2014 ocupa la causa **enfermedades de los órganos Genitales** con 3473 consultas comparando con el año anterior, ocupa el sexto lugar con 3057 que representa el 6.22%, la causa **del Sistema Osteomuscular y Tejido Conjuntivo** que ocupa el tercer lugar con 3185 que representa el 9.80% consultas en el año 2014, esta causa en el año 2013 ocupa el primer lugar con 4147 asciende consultas con una incidencia de 8.44, encuarto lugar la **causa Otras partes del Aparato Digestivo** con 2779 y con un 8.55 %, esta causa se ha incrementado comparado con al año anterior, en el quinto lugar ocupa **enfermedades del aparato respiratorio con 2192** tiene una incidencia de 6.71 %, **las enfermedades de, Síntomas signos y hallazgos anormal clínicos** no clasificados, con 1927 con una incidencia de 5.93%, **enfermedad de la cavidad bucal y glándulas salivales y los maxilares** con 5.54% de 1927, esta causa en el presente año hay un decremento con el año anterior. Así mismo están las **Enfermedades de la piel y del tejido celular subcutáneo**, Enfermedades de los órganos genitales masculino 1507, trastornos del ojo y sus anexos, con 828 con una incidencia de 2.55%, todas estas enfermedades están posesionadas como una de las diez primeras causas de morbilidad del año 2014 son las causas más resaltantes de las atenciones en consulta externa del año 2014.

El fácil acceso que tiene el Hospital III Goyeneche hace que gran parte de la población de los diferentes distritos soliciten ser atendidos en dicho hospital.

#### 4.2.1.- ANALISIS DEL PROCESO SALUD – ENFERMEDAD

##### ANALISIS DE LA MORBILIDADEN CONSULTA EXTERNA

El total de atendidos y atenciones anual para el año 2014 fue de 71,788 atenciones, valor inferior al alcanzado el año 2013 con 99,095 atenciones anuales, esta disminución de debió a la Huelga médica que duro más de 120 días y a la huelga del personal técnico administrativo asistencial

#### ATENDIDOS Y ATENCIONES 2013 -2014

ATENDIDOS Y ATENCIONES	2013	2014
Atenciones	99095	71788
Atendidos	48632	37208

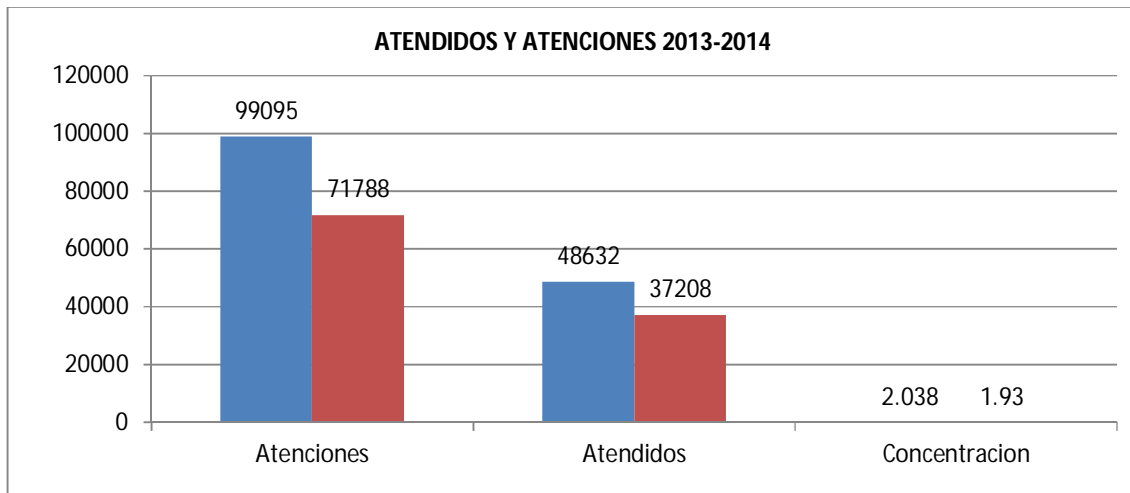

**CONSULTA EXTERNA  
HOSPITAL III GOYENECHÉ**

SERVICIO	ATED.	A TEC.	ATED.	A TEC.	ATED.	A TEC.	ATED.	A TEC.	ATED.	A TEC.	ATED.	A TEC.
	2009		2010		2011		2012		2013		2014	
MEDICINA	19467	36149	19020	31463	19885	34222	20400	32837	24255	38534	16697	24752
Medicina General	2196	4185	1701	3046	1699	2907	1429	2375	1745	2952	5193	6086
Neumología	5769	7410	6468	7489	8230	9824	9269	10400	10220	12346	2288	3352
Cardiología	3712	5525	3223	4625	2646	4310	2350	4041	2645	4569	2060	2984
Neurología	0	0	680	979	419	638	275	412	581	920	573	423
Gastroenterología	1744	5405	1173	3757	1116	4069	941	3028	1196	2695	611	1228
Dermatología	1350	3482	1619	3272	1391	3057	1700	3462	1461	3153	1022	2195
Nefrología	432	820	262	445	353	542	431	722	452	885	217	371
Reumatología	661	1631	353	964	456	1060	514	1481	600	1443	301	499
Endocrinología	571	1206	447	957	549	1337	481	1085	503	963	255	385
Psiquiatría	1187	2506	1403	2885	1501	3017	1474	2666	3189	5449	2545	3766
Psicología	1845	3979	1691	3044	1525	3461	1536	3165	1663	3159	1632	3463
CIRUGIA	9938	23548	6886	16374	6903	20024	7764	18189	7557	18483	3789	9096
Cirugía General	1033	3851	1012	2763	679	3076	869	2814	810	2785	404	1422
Traumatología	1272	4275	1074	3168	952	3811	1365	3245	1176	3195	589	1578
Otorrinolaringología	1903	4471	888	3371	1176	4954	1370	4351	1317	4273	703	1815
Oftalmología	3010	5368	1763	3099	1512	2885	1650	2674	2019	3621	573	884
Urología	725	2479	765	2071	846	2726	932	2858	795	2481	415	1273
Neurocirugía	1353	2231	782	1082	1061	1535	894	1356	607	963	441	684
Medicina Física	642	873	602	820	677	1037	684	891	833	1165	664	1440
ONCOLOGIA	2377	9428	2061	8356	2034	8456	3917	11482	6014	16091	4645	16530
Oncología	1752	7005	1498	6116	1482	6011	3382	9162	5425	13727	3656	11837
Radioterapia	625	2423	563	2240	552	2445	535	2320	589	2364	989	4693
PEDIATRIA	2638	6205	2378	5592	2236	5881	2411	6156	2040	4895	1253	2373
Neonatología	927	1823	607	1269	632	1215	710	1388	516	808	343	560
Medicina Pediátrica	1326	3469	1236	3145	1129	3440	1335	3945	1172	3260	681	1379
Cirugía Pediátrica	385	913	535	1178	475	1226	366	823	352	827	229	434
OBSTETRICIA - GINECOLOGIA	3676	8162	3257	7164	4046	8455	3004	6448	4116	7389	5666	8364
Obstetricia	64	138	134	361	122	250	162	350	1577	2490	2424	3654
Ginecología	2722	6085	1972	4785	2135	5504	1762	4275	1692	3678	961	1849
Planificación Familiar	890	1939	1151	2018	1789	2701	1080	1823	847	1221	2281	2861
DENTAL	989	2172	993	2071	753	1739	750	1470	909	1727	1259	1905
Dental.	989	2172	993	2071	753	1739	750	1470	909	1727	1259	1905
EPIDEMIOLOGIA	1603	4306	1669	4309	3164	9893	4661	13224	3741	11976	3899	8768
Epidemiología	434	558	1	3	0	0	0	0	153	318	872	1425
Procett	1169	3748	1668	4306	3164	9893	4661	13224	3588	11658	3027	7343
Sida	0	0	0	0	0	0	0	0	0	0	0	0

## CONCENTRACION EN CONSULTA EXTERNA 2014

SERVICIO	ENERO			FEBRERO			MARZO			ABRIL			MAYO			JUNIO		
	ATC.	ATI	CONC.	ATC.	ATI	CONC.	ATC.	ATI	CONC.	ATC.	ATI	CONC.	ATC.	ATI	CONC.	ATC.	ATI	CONC.
MEDICINA	2063	139	1.48	2063	139	1.48	2063	139	1.48	2063	139	1.48	2063	139	1.48	2063	139	1.48
EPIDEMIOLOGIA	731	325	2.25	731	325	2.25	731	325	2.25	731	325	2.25	731	325	2.25	731	325	2.25
CIRUGIA	758	316	2.40	758	316	2.40	758	316	2.40	758	316	2.40	758	316	2.40	758	316	2.40
ONCOLOGIA	1378	387	3.56	1378	387	3.56	1378	387	3.56	1378	387	3.56	1378	387	3.56	1378	387	3.56
PEDIATRIA	198	104	1.89	198	104	1.89	198	104	1.89	198	104	1.89	198	104	1.89	198	104	1.89
GINECO.OBSTETRIA	697	472	1.48	697	472	1.48	697	472	1.48	697	472	1.48	697	472	1.48	697	472	1.48
ODONTOLOGIA	159	105	1.51	159	105	1.51	159	105	1.51	159	105	1.51	159	105	1.51	159	105	1.51
<b>TOTAL</b>	<b>5982.3</b>	<b>3100.1</b>	<b>1.93</b>	<b>5982.3</b>	<b>3100.1</b>	<b>1.93</b>	<b>5982.3</b>	<b>3100.1</b>	<b>1.93</b>	<b>5982.3</b>	<b>3100.1</b>	<b>1.93</b>	<b>5982.3</b>	<b>3100.1</b>	<b>1.93</b>	<b>5982.3</b>	<b>3100.1</b>	<b>1.93</b>

SERVICIO	JULIO			AGOSTO			SEPTIEMBRE			OCTUBRE			NOVIEMBRE			DICIEMBRE			ANUAL 2014		
	ATC.	ATI	CONC.	ATC.	ATI	CONC.	ATC.	ATI	CONC.	ATC.	ATI	CONC.	ATC.	ATI	CONC.	ATC.	ATI	CONC.	ATC.	ATI	CONC.
MEDICINA	2063	1391	1.48	2063	1391	1.48	2063	1391	1.48	2063	1391	1.48	2063	1391	1.48	2063	1391	1.48	2475	1669	1.48
EPIDEMIOLOGIA	731	325	2.25	731	325	2.25	731	325	2.25	731	325	2.25	731	325	2.25	731	325	2.25	768	899	2.25
CIRUGIA	758	316	2.40	758	316	2.40	758	316	2.40	758	316	2.40	758	316	2.40	758	316	2.40	906	789	2.40
ONCOLOGIA	1378	387	3.56	1378	387	3.56	1378	387	3.56	1378	387	3.56	1378	387	3.56	1378	387	3.56	1653	1645	3.56
PEDIATRIA	198	104	1.89	198	104	1.89	198	104	1.89	198	104	1.89	198	104	1.89	198	104	1.89	2373	1253	1.89
GINECO.OBSTETRIA	697	472	1.48	697	472	1.48	697	472	1.48	697	472	1.48	697	472	1.48	697	472	1.48	364	566	1.48
ODONTOLOGIA	159	105	1.51	159	105	1.51	159	105	1.51	159	105	1.51	159	105	1.51	159	105	1.51	1905	1259	1.51
<b>TOTAL</b>	<b>5982.3</b>	<b>3100.1</b>	<b>1.93</b>	<b>5982.3</b>	<b>3100.1</b>	<b>1.93</b>	<b>5982.3</b>	<b>3100.1</b>	<b>1.93</b>	<b>5982.3</b>	<b>3100.1</b>	<b>1.93</b>	<b>5982.3</b>	<b>3100.1</b>	<b>1.93</b>	<b>5982.3</b>	<b>3100.1</b>	<b>1.93</b>	<b>7178</b>	<b>7208</b>	<b>1.93</b>

Podemos observar en el cuadro que durante el año 2014, las atenciones y atendidos en consulta externa, con respecto al año anterior han sufrido un decremento, esto quiere decir que las atenciones han bajado con respecto a las personas atendidas, los picos más altos de concentración anual se observan sobre todo en los consultorios de Oncología con una concentración del 3.56, Epidemiología con una concentración de 2.25, en Cirugía con una concentración de 2.40, y Pediatría con una concentración de 1.89, se puede apreciar que han descendido en relación al año anterior, esto se debe a la huelga médica y de administrativos en el presente ejercicio presupuestal.

#### 4.2.3.- ANÁLISIS DE LA MORBILIDAD EN HOSPITALIZACION

##### 10 PRIMERAS CAUSAS DE MORBILIDAD - HOSPITALIZACION HOSPITAL III GOYENECHÉ: PERIODO 2013

Nº	CODIGO	MORBILIDAD	2013		2014	
			Nº	%	Nº	%
1	39	CAUSAS OBSTERICAS DIRECTAS	1591	16.40	1415	16.06
2	34	ENF. DE OTRAS PARTES DEL APARATO DIGESTIVO	1175	12.11	1175	13.34
3	45	CIERTAS AFECC. ORIGINADAS EN EL PERIODO PERINATAL	781	8.05	1104	12.53
4	32	OTRAS ENF. DEL APARATO RESPIRATORIO	740	7.63	865	9.82
5	38	ABORTOS	673	6.94	677	7.68
6	12	TUMOR MALIGNO DE ORG.GENITOURINARIOS	362	3.73	248	2.81
7	37	ENF. DE ORGANOS GENITALES FEMENINOS	226	2.33	703	7.98
8	35	ENFERMEDADES DEL APARATO URINARIO	219	2.26	0	0.00
9	47	FRACTURAS	217	2.24	205	2.33
10	1	ENFERMEDADES INFECCIOSAS INTESTINALES	213	2.20		0.00
	41	PARTO NORMAL	1296	13.36		0.00
	11	TUMOR MALIGNO DE TEJ.CONJ. PIEL			153	
					144	
		TODAS LAS DEMAS	2207	22.75	2122	24.08
		<b>TOTAL</b>	<b>9700</b>	<b>100.00</b>	<b>8811</b>	<b>96.63</b>

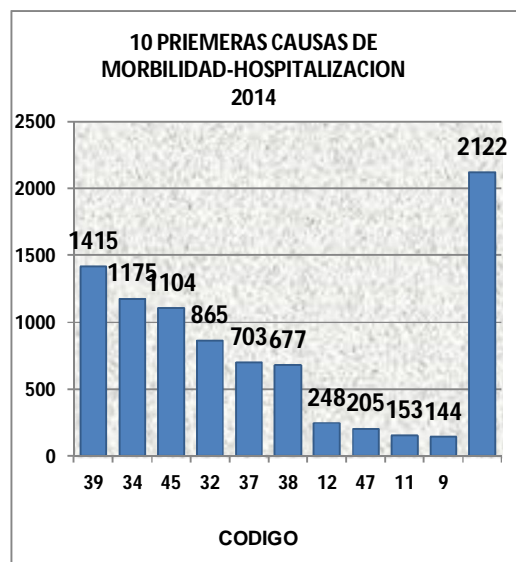
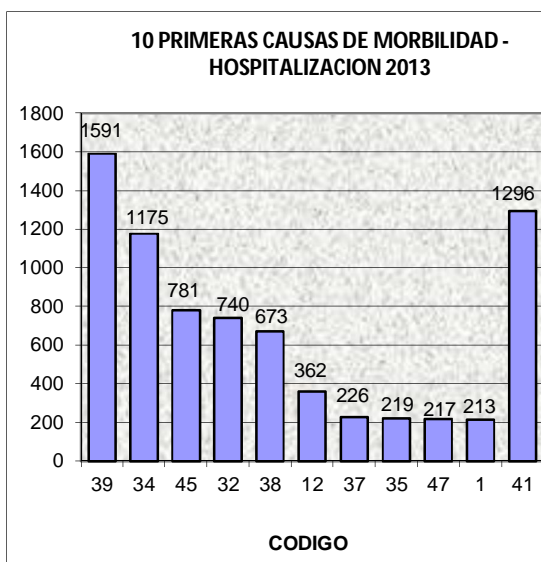

En hospitalización, según grupos de causas, se mantiene en primer lugar las Causas Obstétricas Directas con un porcentaje 16.06% y en segundo lugar continúa las Enfermedades de otras partes del Aparato Digestivo con el 13.34% , en tercer lugar están Ciertas afecciones originadas en el periodo perinatal con 12.53% y en el cuarto lugar asciende el daño Otras enfermedades del aparato respiratorio con 9.82% en el quinto lugar Enfermedades de Órganos Genitales femeninos con 7.98%, desciende abortos con el 7.684% y como se refleja en el cuadro, así sucesivamente la demás causas en el cuadro de morbilidad en hospitalización 2014.

Asimismo podemos observar que las causas Enfermedades del aparato Urinario, fracturas, enfermedades de tumores de tejido conjuntivo de piel tumor maligno otros órganos digestivos, quedando reflejado en el décimo lugar de las 10 primeras causas de morbilidad en Hospitalización en el año 2014.

## PROMEDIO DE ESTANCIA 2013

SERVICIO	ENERO		FEBRERO		MARZO		ABRIL		MAYO		JUNIO	
	Dias Estancia	Promedio Estancia	Dias Estancia	Promedio Estancia	Dias Estancia	Promedio Estancia	Dias Estancia	Promedio Estancia	Dias Estancia	Promedio Estancia	Dias Estancia	Promedio Estancia
Medicina	721.58	5.80	721.58	5.80	721.58	5.80	721.58	5.80	721.58	5.80	721.58	5.80
Cirugia General	729.58	8.12	729.58	8.12	729.58	8.12	729.58	8.12	729.58	7.82	729.58	8.12
Cirugia Especialidad	508.17	10.99	508.17	10.99	508.17	10.99	508.17	10.99	508.17	10.07	508.17	10.99
UCI	107.67	35.89	107.67	35.89	107.67	35.89	107.67	35.89	107.67	29.92	107.67	35.89
Oncologia	394.17	5.34	394.17	5.34	394.17	5.34	394.17	5.34	394.17	5.75	394.17	5.34
Clinica	25.17	2.00	25.17	2.00	25.17	2.00	25.17	2.00	25.17	2.23	25.17	2.00
Pediatría	644.67	4.20	644.67	4.20	644.67	4.20	644.67	4.20	644.67	4.50	644.67	4.20
Gineco-Obstetricia	791.58	2.44	791.58	2.44	791.58	2.44	791.58	2.44	791.58	2.45	791.58	2.44
<b>TOTAL</b>	<b>3922.58</b>	<b>74.78</b>	<b>3922.58</b>	<b>74.78</b>	<b>3922.58</b>	<b>74.78</b>	<b>3922.58</b>	<b>74.78</b>	<b>3922.58</b>	<b>68.54</b>	<b>3922.58</b>	<b>74.78</b>

JULIO		AGOSTO		SETIEMBRE		OCTUBRE		NOVIEMBRE		DICIEMBRE		ANUAL	
Dias Estancia	Promedio Estancia	Dias Estancia	Promedio Estancia	Dias Estancia	Promedio Estancia	Dias Estancia	Promedio Estancia	Dias Estancia	Promedio Estancia	Dias Estancia	Promedio Estancia	Dias Estancia	Promedio Estancia
721.58	5.80	721.58	5.80	721.58	5.80	721.58	5.80	721.58	5.80	721.58	5.80	8659.00	5.69
729.58	8.12	729.58	8.12	729.58	8.12	729.58	8.12	729.58	8.12	729.58	8.12	8755.00	8.08
508.17	10.99	508.17	10.99	508.17	10.99	508.17	10.99	508.17	10.99	508.17	10.99	6098.00	10.44
107.67	35.89	107.67	35.89	107.67	35.89	107.67	35.89	107.67	35.89	107.67	35.89	1292.00	34.00
394.17	5.34	394.17	5.34	394.17	5.34	394.17	5.34	394.17	5.34	394.17	5.34	4730.00	6.43
25.17	2.00	25.17	2.00	25.17	2.00	25.17	2.00	25.17	2.00	25.17	2.00	302.00	0.28
644.67	4.20	644.67	4.20	644.67	4.20	644.67	4.20	644.67	4.20	644.67	4.20	7736.00	4.53
791.58	2.44	791.58	2.44	791.58	2.44	791.58	2.44	791.58	2.44	791.58	2.44	9499.00	2.45
<b>3922.58</b>	<b>74.78</b>	<b>3922.58</b>	<b>74.78</b>	<b>3922.58</b>	<b>74.78</b>	<b>3922.58</b>	<b>74.78</b>	<b>3922.58</b>	<b>74.78</b>	<b>3922.58</b>	<b>74.78</b>	<b>47071.00</b>	<b>4.75</b>

## PROMEDIO DE ESTANCIA 2014

SERVICIO	ENERO		FEBRERO		MARZO		ABRIL		MAYO		JUNIO	
	Dias Estancia	Promedio Estancia	Dias Estancia	Promedio Estancia	Dias Estancia	Promedio Estancia	Dias Estancia	Promedio Estancia	Dias Estancia	Promedio Estancia	Dias Estancia	Promedio Estancia
Medicina	695.25	7.65	695.25	7.65	695.25	7.65	695.25	7.65	695.25	7.65	695.25	7.65
Cirugia General	792.33	8.51	792.33	8.51	792.33	8.51	792.33	8.51	792.33	8.51	792.33	8.51
Cirugia Especialid	419.75	11.12	419.75	11.12	419.75	11.12	419.75	11.12	419.75	11.12	419.75	11.12
UCI	108.25	40.59	108.25	40.59	108.25	40.59	108.25	40.59	108.25	40.59	108.25	40.59
Oncologia	386.25	5.65	386.25	5.65	386.25	5.65	386.25	5.65	386.25	5.65	386.25	5.65
Clinica	0.00	0.00		0.00		0.00		0.00		0.00		0.00
Pediatria	630.33	4.54	630.33	4.54	630.33	4.54	630.33	4.54	630.33	4.54	630.33	4.54
Gineco-Obstetricia	749.08	2.50	749.08	2.50	749.08	2.50	749.08	2.50	749.08	2.50	749.08	2.50
<b>TOTAL</b>	<b>3781.25</b>	<b>80.56</b>	<b>3781.25</b>	<b>80.56</b>	<b>3781.25</b>	<b>80.56</b>	<b>3781.25</b>	<b>80.56</b>	<b>3781.25</b>	<b>80.56</b>	<b>3781.25</b>	<b>80.56</b>

JULIO		AGOSTO		SETIEMBRE		OCTUBRE		NOVIEMBRE		DICIEMBRE		ANUAL	
Dias Estancia	Promedio Estancia	Dias Estancia	Promedio Estancia	Dias Estancia	Promedio Estancia	Dias Estancia	Promedio Estancia	Dias Estancia	Promedio Estancia	Dias Estancia	Promedio Estancia	Dias Estancia	Promedio Estancia
695.25	7.65	695.25	7.65	695.25	7.65	695.25	7.65	695.25	7.65	695.25	7.65	8343.00	7.65
792.33	8.51	792.33	8.51	792.33	8.51	792.33	8.51	792.33	8.51	792.33	8.51	9508.00	8.51
419.75	11.12	419.75	11.12	419.75	11.12	419.75	11.12	419.75	11.12	419.75	11.12	5037.00	11.12
108.25	40.59	108.25	40.59	108.25	40.59	108.25	40.59	108.25	40.59	108.25	40.59	1299.00	40.59
386.25	5.65	386.25	5.65	386.25	5.65	386.25	5.65	386.25	5.65	386.25	5.65	4635.00	5.65
	0.00		0.00		0.00		0.00		0.00		0.00	0.00	0.00
630.33	4.54	630.33	4.54	630.33	4.54	630.33	4.54	630.33	4.54	630.33	4.54	7564.00	4.54
749.08	2.50	749.08	2.50	749.08	2.50	749.08	2.50	749.08	2.50	749.08	2.50	8989.00	2.50
3781.25	80.56	3781.25	80.56	3781.25	80.56	3781.25	80.56	3781.25	80.56	3781.25	80.56	45375.00	4.97

## PORCENTAJE DE OCUPACION DE CAMA 2013

SERVICIO	ENERO			FEBRERO			MARZO			ABRIL			MAYO			JUNIO		
	Dias Paciente	Cama Disponible	%de Ocupacion	Dias Paciente	Cama Disponible	%de Ocupacion	Dias Paciente	Cama Disponible	%de Ocupacion	Dias Paciente	Cama Disponible	%de Ocupacion	Dias Paciente	Cama Disponible	%de Ocupacion	Dias Paciente	Cama Disponible	%de Ocupacion
Medicina	721.58	1642.5	43.93	721.58	1642.50	43.93	721.58	1642.50	43.93	721.58	1642.50	43.93	721.58	1642.50	43.93	721.58	1642.50	43.93
Cirugia General	729.58	1462	49.90	729.58	1462.00	49.90	729.58	1462.00	49.90	729.58	1462.00	49.90	729.58	1462.00	49.90	729.58	1462.00	49.90
Cirugia Especialidad	508.17	1025	49.58	508.17	1025.00	49.58	508.17	1025.00	49.58	508.17	1025.00	49.58	508.17	1025.00	49.58	508.17	1025.00	49.58
UCI	107.67	121.6666667	88.49	107.67	121.67	88.49	107.67	121.67	88.49	107.67	121.67	88.49	107.67	121.67	88.49	107.67	121.67	88.49
Oncologia	394.17	760.4166667	51.84	394.17	760.42	51.84	394.17	760.42	51.84	394.17	760.42	51.84	394.17	760.42	51.84	394.17	760.42	51.84
Clinica	25.17	60	41.94	25.17	60.00	41.94	25.17	60.00	41.94	25.17	60.00	41.94	25.17	60.00	41.94	25.17	60.00	41.94
Pediatría	644.67	1551.25	41.56	644.67	1551.25	41.56	644.67	1551.25	41.56	644.67	1551.25	41.56	644.67	1551.25	41.56	644.67	1551.25	41.56
Gineco-Obstetricia	791.58	1277.5	61.96	791.58	1277.50	61.96	791.58	1277.50	61.96	791.58	1277.50	61.96	791.58	1277.50	61.96	791.58	1277.50	61.96
<b>TOTAL</b>	<b>3922.58</b>	<b>7900.333333</b>	<b>429.21</b>	<b>3922.58</b>	<b>7900.33333</b>	<b>429.21</b>	<b>3922.58</b>	<b>7900.333333</b>	<b>429.21</b>	<b>3922.58</b>	<b>7900.33333</b>	<b>429.21</b>	<b>3922.58</b>	<b>7900.333333</b>	<b>429.21</b>	<b>3922.58</b>	<b>7900.333333</b>	<b>429.21</b>

JULIO			AGOSTO			SEPTIEMBRE			OCTUBRE			NOVIEMBRE			DICIEMBRE			ANUAL		
Dias Paciente	Cama Disponible	%de Ocupacion	Dias Paciente	Cama Disponible	%de Ocupacion	Dias Paciente	Cama Disponible	%de Ocupacion	Dias Paciente	Cama Disponible	%de Ocupacion	Dias Paciente	Cama Disponible	%de Ocupacion	Dias Paciente	Cama Disponible	%de Ocupacion	Dias Paciente	Cama Disponible	%de Ocupacion
721.58	1642.50	43.93	721.58	1642.50	43.93	721.58	1642.50	43.93	721.58	1642.50	43.93	721.58	1642.50	43.93	721.58	1642.50	43.93	8659.00	19710.00	43.93
729.58	1462.00	49.90	729.58	1462.00	49.90	729.58	1462.00	49.90	729.58	1462.00	49.90	729.58	1462.00	49.90	729.58	1462.00	49.90	8755.00	17544.00	49.90
508.17	1025.00	49.58	508.17	1025.00	49.58	508.17	1025.00	49.58	508.17	1025.00	49.58	508.17	1025.00	49.58	508.17	1025.00	49.58	6098.00	12300.00	49.58
107.67	121.67	88.49	107.67	121.67	88.49	107.67	121.67	88.49	107.67	121.67	88.49	107.67	121.67	88.49	107.67	121.67	88.49	1292.00	1460.00	88.49
394.17	760.42	51.84	394.17	760.42	51.84	394.17	760.42	51.84	394.17	760.42	51.84	394.17	760.42	51.84	394.17	760.42	51.84	4730.00	9125.00	51.84
25.17	60.00	41.94	25.17	60.00	41.94	25.17	60.00	41.94	25.17	60.00	41.94	25.17	60.00	41.94	25.17	60.00	41.94	302.00	720.00	41.94
644.67	1551.25	41.56	644.67	1551.25	41.56	644.67	1551.25	41.56	644.67	1551.25	41.56	644.67	1551.25	41.56	644.67	1551.25	41.56	7736.00	18615.00	41.56
791.58	1277.50	61.96	791.58	1277.50	61.96	791.58	1277.50	61.96	791.58	1277.50	61.96	791.58	1277.50	61.96	791.58	1277.50	61.96	9499.00	15330.00	61.96
<b>3922.58</b>	<b>7900.3333</b>	<b>429.21</b>	<b>3922.58</b>	<b>7900.3333</b>	<b>429.21</b>	<b>3922.58</b>	<b>7900.3333</b>	<b>429.21</b>	<b>3922.58</b>	<b>7900.3333</b>	<b>429.21</b>	<b>3922.58</b>	<b>7900.3333</b>	<b>429.21</b>	<b>3922.58</b>	<b>7900.3333</b>	<b>429.21</b>	<b>47071</b>	<b>94804</b>	<b>49.65</b>

## PORCENTAJE DE OCUPACION DE CAMA 2014

SERVICIO	ENERO			FEBRERO			MARZO			ABRIL			MAYO			JUNO		
	Dias Paciente	Cama Disponible	% de Ocupacion	Dias Paciente	Cama Disponible	% de Ocupacion	Dias Paciente	Cama Disponible	% de Ocupacion	Dias Paciente	Cama Disponible	% de Ocupacion	Dias Paciente	Cama Disponible	% de Ocupacion	Dias Paciente	Cama Disponible	% de Ocupacion
Medicina	695.25	1664.00	41.78	695.25	1664.00	41.78	695.25	1664.00	41.78	695.25	1664.00	41.78	695.25	1664.00	41.78	695.25	1664.00	41.78
Cirugia General	792.33	1442.42	54.93	792.33	1442.42	54.93	792.33	1442.42	54.93	792.33	1442.42	54.93	792.33	1442.42	54.93	792.33	1442.42	54.93
Cirugia Especialia	419.75	970.67	43.24	419.75	970.67	43.24	419.75	970.67	43.24	419.75	970.67	43.24	419.75	970.67	43.24	419.75	970.67	43.24
UCI	108.25	269.08	40.23	108.25	269.08	40.23	108.25	269.08	40.23	108.25	269.08	40.23	108.25	269.08	40.23	108.25	269.08	40.23
Oncologia	386.25	758.33	50.93	386.25	758.33	50.93	386.25	758.33	50.93	386.25	758.33	50.93	386.25	758.33	50.93	386.25	758.33	50.93
Clinica	0.00	0.00	0.00	0.00	0.00	0.00	0.00	0.00	0.00	0.00	0.00	0.00	0.00	0.00	0.00	0.00	0.00	0.00
Pediatria	630.33	1843.75	34.19	630.33	1843.75	34.19	630.33	1843.75	34.19	630.33	1843.75	34.19	630.33	1843.75	34.19	630.33	1843.75	34.19
Gineco-Obstetricia	749.08	1274.00	58.80	749.08	1274.00	58.80	749.08	1274.00	58.80	749.08	1274.00	58.80	749.08	1274.00	58.80	749.08	1274.00	58.80
TOTAL	3781.25	8222.25	324.10	3781.25	8222.25	324.10	3781.25	8222.25	324.10	3781.25	8222.25	324.10	3781.25	8222.25	324.10	3781.25	8222.25	324.10

JULIO			AGOSTO			SETIEMBRE			OCTUBRE			NOVIEMBRE			DICIEMBRE			ANUAL		
Dias Paciente	Cama Disponible	% de Ocupacion	Dias Paciente	Cama Disponible	% de Ocupacion	Dias Paciente	Cama Disponible	% de Ocupacion	Dias Paciente	Cama Disponible	% de Ocupacion	Dias Paciente	Cama Disponible	% de Ocupacion	Dias Paciente	Cama Disponible	% de Ocupacion	Dias Paciente	Cama Disponible	% de Ocupacion
695.25	1664.00	41.78	695.25	1664.00	41.78	695.25	1664.00	41.78	695.25	1664.00	41.78	695.25	1664.00	41.78	695.25	1664.00	41.78	8343.00	19968.00	41.78
792.33	1442.42	54.93	792.33	1442.42	54.93	792.33	1442.42	54.93	792.33	1442.42	54.93	792.33	1442.42	54.93	792.33	1442.42	54.93	9508.00	17309.00	54.93
419.75	970.67	43.24	419.75	970.67	43.24	419.75	970.67	43.24	419.75	970.67	43.24	419.75	970.67	43.24	419.75	970.67	43.24	5037.00	11648.00	43.24
108.25	269.08	40.23	108.25	269.08	40.23	108.25	269.08	40.23	108.25	269.08	40.23	108.25	269.08	40.23	108.25	269.08	40.23	1299.00	3229.00	40.23
386.25	758.33	50.93	386.25	758.33	50.93	386.25	758.33	50.93	386.25	758.33	50.93	386.25	758.33	50.93	386.25	758.33	50.93	4635.00	9100.00	50.93
0.00	0.00	0.00	0.00	0.00	0.00	0.00	0.00	0.00	0.00	0.00	0.00	0.00	0.00	0.00	0.00	0.00	0.00	0.00	0.00	0.00
630.33	1843.75	34.19	630.33	1843.75	34.19	630.33	1843.75	34.19	630.33	1843.75	34.19	630.33	1843.75	34.19	630.33	1843.75	34.19	7564.00	22125.00	34.19
749.08	1274.00	58.80	749.08	1274.00	58.80	749.08	1274.00	58.80	749.08	1274.00	58.80	749.08	1274.00	58.80	749.08	1274.00	58.80	8989.00	15288.00	58.80
3781.25	8222.25	324.10	3781.25	8222.25	324.10	3781.25	8222.25	324.10	3781.25	8222.25	324.10	3781.25	8222.25	324.10	3781.25	8222.25	324.10	45375	96667	45.99

## PACIENTES HOSPITALIZADOS SEGUN SERVICIO

### RESUMEN CRONOLOGICO DE LOS EGRESOS

	2009	2010	2011	2012	2013	2014
Medicina	1978	1678	1614	1521	1492	1091
Cirugía y Especialidades	2225	1944	1887	1668	1633	1570
UCI	31	38	40	38	36	32
Oncología	633	514	602	736	886	820
clínicas	0	785	1005	1093	151	0
Pediatría	900	948	787	788	779	799
Neonatología	772	772	764	721	850	697
Cirugía Pediátrica	265	315	289	200	215	171
Obstétrica	2845	2771	2727	2643	2560	2439
Ginecología	1269	1251	1176	1242	1326	1163
<b>TOTAL</b>	<b>10918.00</b>	<b>11016.00</b>	<b>10891.00</b>	<b>10650.00</b>	<b>9928.00</b>	<b>8782.00</b>
<b>% DE CRECIMIENTO</b>	100.48	100.90	98.87	97.79	93.22	88.46

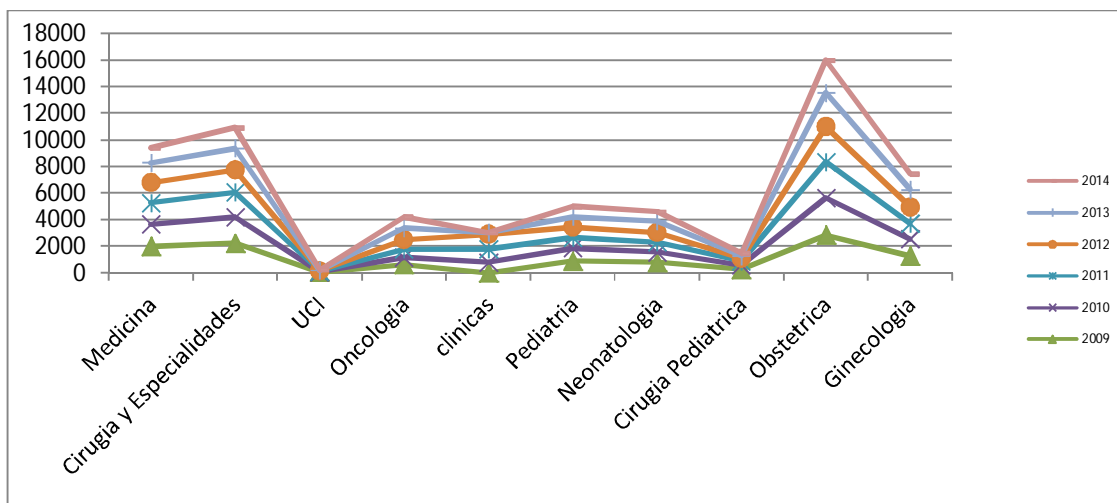

En Hospitalización en el 2014 nos muestra en el presente gráfico de barras, que de 8,782 egresos en el Hospital III Goyeneche las causas de hospitalización más frecuentes, se puede observar en el servicio de obstetricia con 2439 egresos con un porcentaje del 24.93%, seguida de Cirugía y Especialidades con 1570 que equivale a 17.87 y en tercer lugar el servicio de Medicina con 1091 egresos que equivale al 12.42%, los egresos en Ginecología es de 1163 que equivale a un 13.24%, la atención en Pediatría con 799 que equivale a un

9.09%, los egresos en Oncología 820 que equivale a un 9.34% en este ejercicio baja, los Egresos en Neonatología con 697 con el 9.37%, los egresos en CirugíaPediátrica a171con el equivalente de 1.94%, por último, el servicio de UCI con 32 egresos equivalente a un 0.01% del total anual de hospitalizaciones.

### TASA DE CESARIAS 2013-2014

TASA	2013	2014
Cesáreas	783	744
Nº de Partos	2108	1958
Tasa de Cesáreas	37.14	38.00

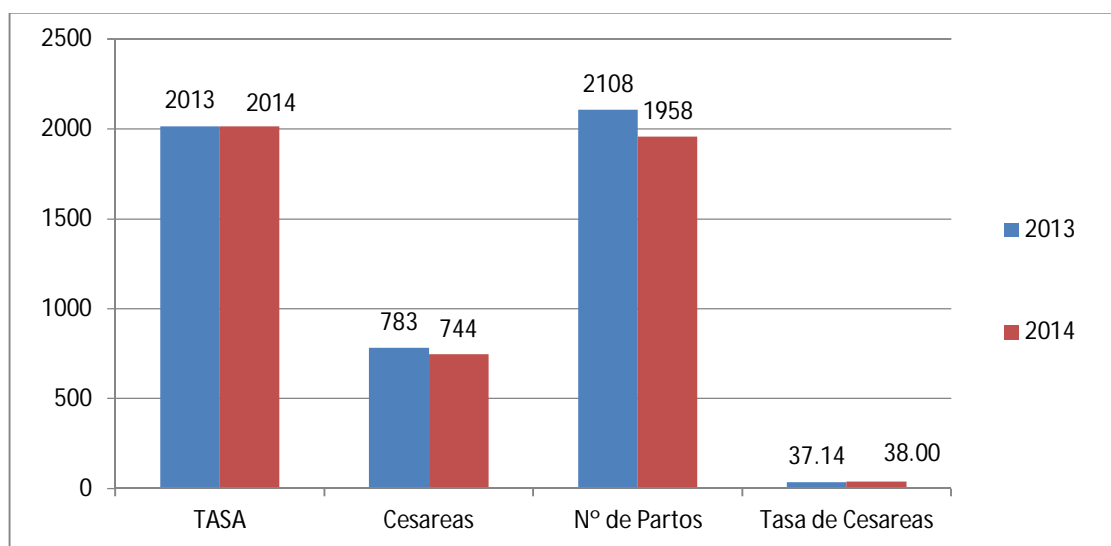

La tasa de cesáreas ha tenido un comportamiento alternativo y se observa una disminución de cesáreas en relación al año anterior, como se puede observar en los siguientes meses su comportamiento escoherente

#### 4.2.4.- ANÁLISIS DE LA MORBILIDAD EN EMERGENCIA

##### 10 PRIMERAS CAUSAS DE MORBILIDAD - EMERGENCIA HOSPITAL III GOYENECHE: PERIODO 2013

Nº	CODIGO	MORBILIDAD	2013		2014	
			Nº	%	Nº	%
1	50	HERIDAS, TRAUMATISMOS DE LOS VASOS SANGUINEOS	5484	16.54	4953	14.32
2	46	SIGNOS, SINTOMAS Y ESTADOS MORBOSOS MAL DEFINIDOS	5086	15.34	4013	11.60
3	31	ENFERMEDADES DE LAS VIAS RESPIRATORIAS SUPERIORES	3250	9.80	3824	11.05
4	39	CAUSAS OBSTERICAS DIRECTAS	2923	8.81	2860	8.27
5	34	ENFERMEDADES DE OTRAS PARTES DEL APARATO DIGESTIVO	2554	7.70	3187	9.21
6	1	ENFERMEDADES INFECCIOSAS INTESTINALES	1650	4.98	1899	5.49
7	32	OTRAS ENF. DEL APARATO RESPIRATORIO	1480	4.46	1779	5.14
8	35	ENFERMEDADES DEL APARATO URINARIO	1474	4.44	1872	5.41
9	47	FRACTURAS	1209	3.65	1313	3.79
10	21	TRANSTORNOS MENTALES	923	2.78		0.00
	45	CIERTAS AFECCIONES ORIGEN EN EL PERIODO PERINATAL			636	
		TODAS LAS DEMAS	7131	21.50	8263	23.88
		<b>TOTAL</b>	<b>33164</b>	<b>100</b>	<b>34599</b>	<b>98.162</b>

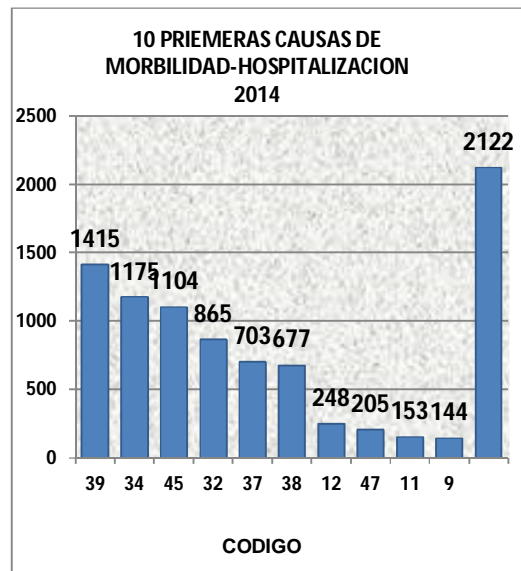
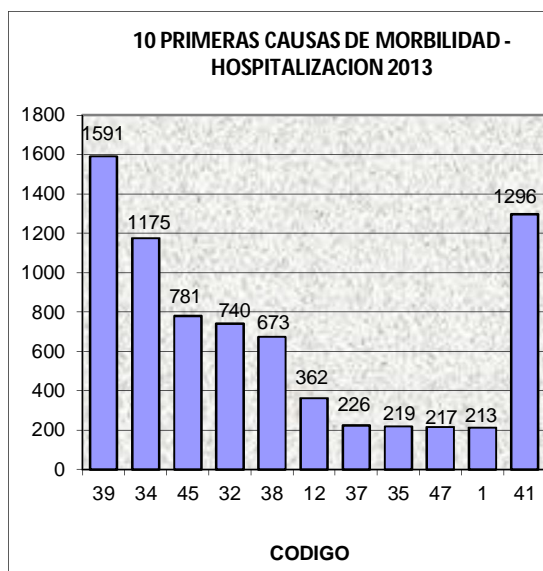

En Emergencia según grupo de causas la primera morbilidad son las Heridas, Traumatismos de los Vasos Sanguíneos con 14.32% de incidencia que ha experimentado unadisminución con respecto al año 2014, los Signos Síntomas y Estados Morbosos mal Definidos corresponden a la segunda causa de atenciones en emergencia con el 11.60% de casos atendidos viéndose unadisminución con respecto al año anterior, en el tercer lugar tenemos a las Enfermedades de las Vías Respiratorias Superiores con el 11.05%, causas aumenta en relación al año anterior, en cuarto lugar tenemos enfermedades de otras partes del aparato digestivo con el 9.21%, otra causa es el daño, Causas Obstétricas Directas con 8.27%, Enfermedades Infecciosas intestinales con un 5.49%, Enfermedades del Aparato urinario con 5.41%, y así sucesivamente como se refleja en el cuadro adjunto.

**RAZON DE EMERGENCIA POR CONSULTA EXTERNA**

	2009	2010	2011	2012	2013	2014
<b>CONSULTA</b>	<b>89970</b>	<b>75326</b>	<b>88670</b>	<b>89806</b>	<b>99095</b>	<b>71788</b>
<b>EMERGENCIA</b>	<b>29029</b>	<b>30619</b>	<b>29622</b>	<b>31481</b>	<b>33165</b>	<b>34599</b>
<b>RAZON</b>	<b>32.27</b>	<b>40.65</b>	<b>33.41</b>	<b>35.05</b>	<b>33.47</b>	<b>48.20</b>

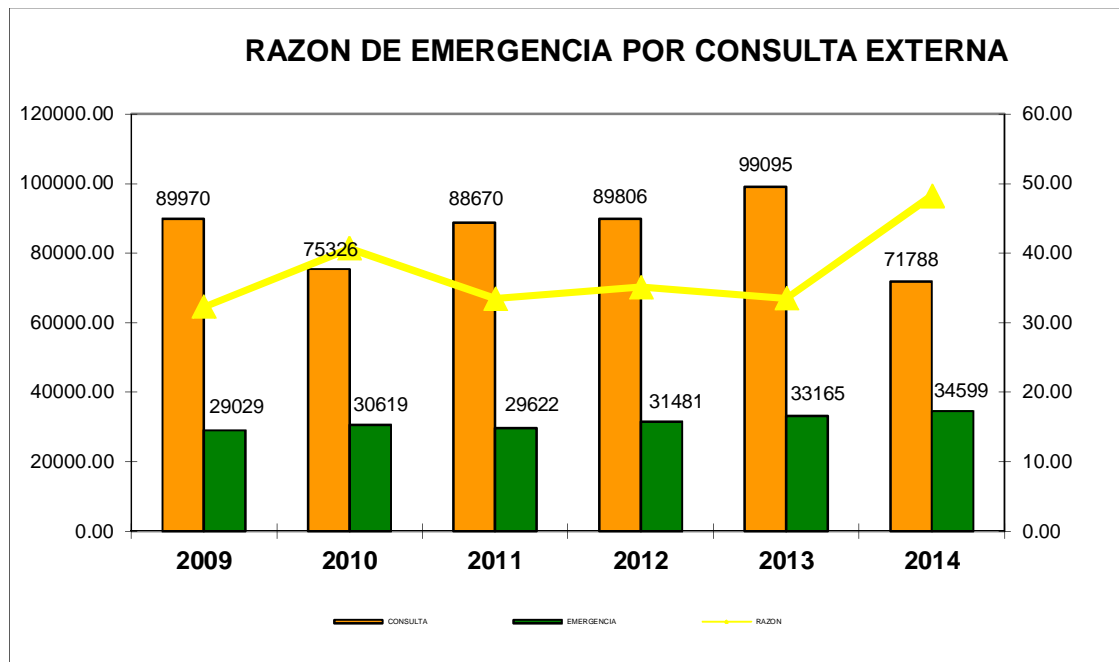

#### 4.2.5.- MORTALIDAD EN HOSPITALIZACION

### 05 PRIMERAS CAUSAS DE MORTALIDAD EN HOSPITALIZACION

#### HOSPITAL III GOYENECHÉ: PERIODO 2013- 2014

Nº	CODIGO	MOBILIDAD	2013		2014	
			Nº	%	Nº	%
1	32	OTRAS ENF. DEL APARATO RESPIRATORIO	67	29.39	55	23.71
2	34	ENFERMEDADES DE OTRAS PARTES DEL APARATO DIGESTIVO	28	12.28	24	10.34
3	9	TUMOR MALIGNO DE ORG. DIGEST Y PERIT,	20	8.77		0.00
4	12	TUMOR MALIGNO DE ORG. GENITOURINARIOS.	17	7.46	24	10.34
5	3	OTRAS ENFERMEDADES BACTERIANAS	12	5.26	20	8.62
	45	CIERTAS AFEC. ORIGEN EN EL PERIO PERNATAL			8	
		TODAS LAS DEMAS	84	36.84	101	43.53
		<b>TOTAL</b>	<b>228</b>	<b>100.00</b>	<b>232</b>	<b>100.00</b>

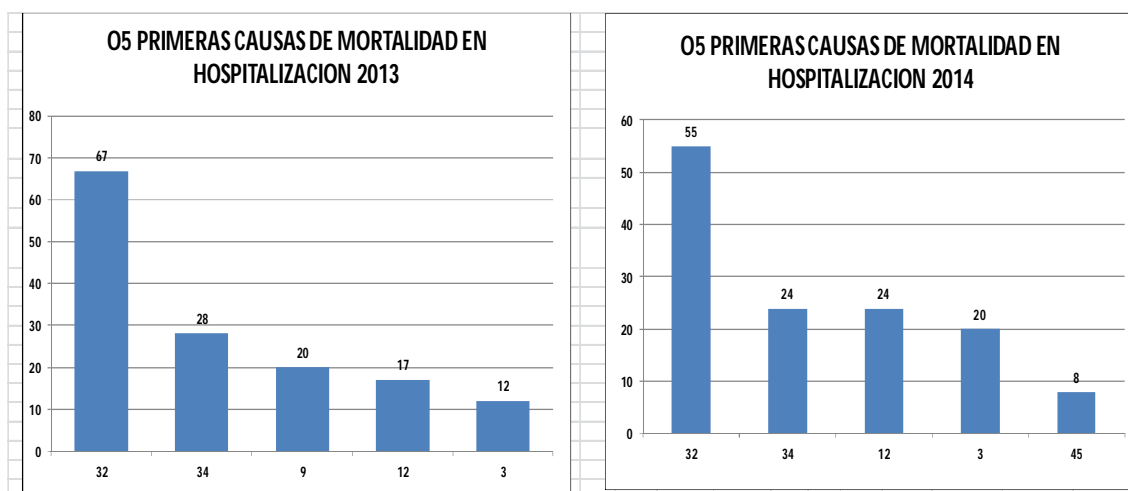

La Mortalidad en el Hospital III Goyeneche en el año 2014 ha sido de 232 fallecidos cifra que ha aumentado comparado con el año anterior que se reportaron 228 muertes.

La primera causa de muerte registrada en el Hospital III Goyeneche y que se mantiene en relación al año anterior son Otras Enfermedades del Aparato Respiratorio con el 23.71 % con un total de 55 fallecidos, la causa de enfermedades del aparato digestivo ocupa el segundo lugar asciende con respecto al año anterior con 10.34 con un total de 24 fallecidos, en el tercer lugar tenemos la causa de Tumor de órgano Genitourinarios Con 10.34% con un total de 24 fallecidos, en el cuarto lugar está la causa de Enfermedades bacterianas que desciende con el 8.62% con 20 fallecidos y por último ciertas afecciones en el periodo perinatal, estos son las causas más resaltantes de muerte en el ejercicio 2014 como se puede apreciar en el cuadro adjunto.

## TASA DE MORTALIDAD – 2013-2014

TASA	2013	2014	TOTAL
FALLECIDOS	228	236	464
EGRESOS	9928	8782	18710
TASA	2.30	2.69	

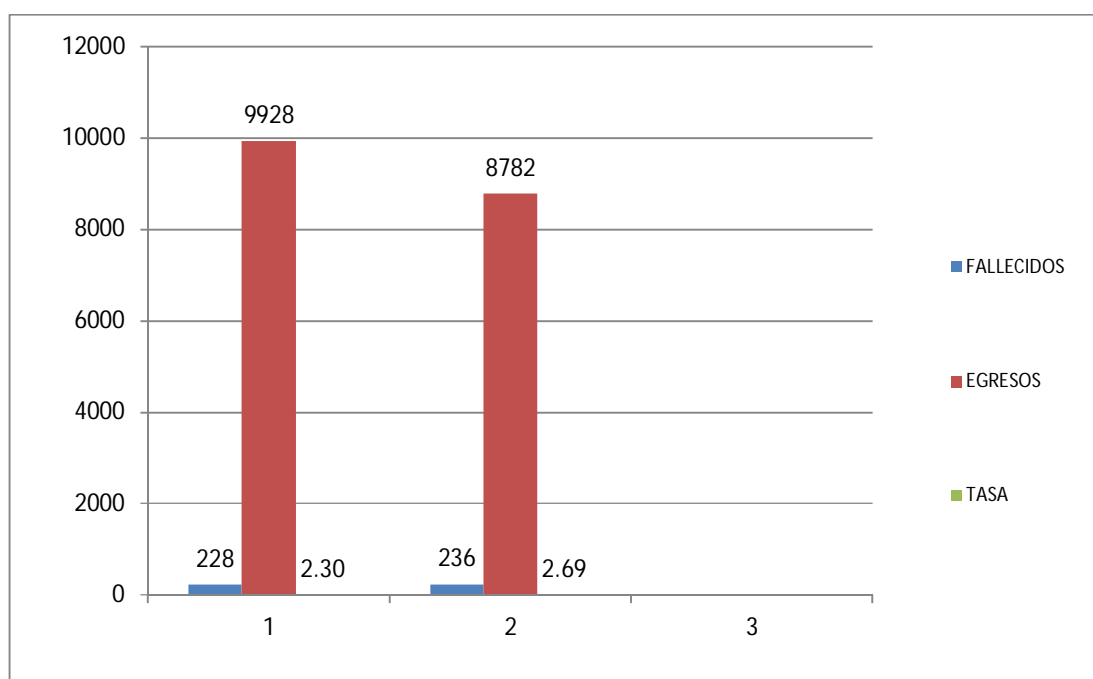

La tasa de mortalidad en el Hospital III Goyeneche con respecto a los egresos en año 2013 es de 2.30 y en año 2014 los egresos son 2.69 podemos apreciar en los cuadros estadísticos del presente año.

## PROGRAMAS PRESUPUESTALES

En el Hospital III Goyeneche cuenta con los siguientes programas presupuestales: Articulado Nutricional, Materno Neonatal, Programa TBC/VIH-SIDA, Enfermedades Metaxenicas y Zoonosis, Enfermedades no Transmisibles, Prevención y Control del Cáncer y Reducción de la Vulnerabilidad y Atención de emergencias por Desastres

PRODUCTO/ACTIVIDAD / ACCION DE INVERSION/ OBRA	UNIDAD DE MEDIDA	META FISICA ANUAL	AVANCE DE META FISICA ANUAL 2014	
			META FISICA	%
<b>PROGRAMA ARTICULADO NUTRICIONAL</b>				
NIÑOS CON VACUNA COMPLETA (33254)	Niño Protegido	3559	2915	81.91
NIÑOS CON CRED COMPLETO SEGÚN EDAD (33255)	Niño Controlado	800	799	99.88
Niño con Suplemento de Hierro (3325602)	Niño Controlado	100	78	78.00
MONITOREO, SUPERVISIÓN, EVALUACIÓN Y CONTROL DEL PROGRAMA ARTICULADO NUTRICIONAL (44276)	Informe	12	12	100.00
ATENCIÓN DE INFECCIONES RESPIRATORIAS AGUDAS IRA (33311)	Caso Tratado	2455	2011	81.91
ATENCIÓN DE INFECCIONES IRA CON COMPLICACIONES (33313)	Caso Tratado	1049	932	88.85
ATENCIÓN EDA (33312)	Caso Tratado	1125	875	77.78
ATENCIÓN EDA CON COMPLICACIONES	Caso Tratado	303	76	25.08
GESTANTE CON SUPLEMENTO DE HIERRO Y ACIDO FOLICO (3317)	Gestante Suplementada	10	2	20.00
ATENCIÓN DE NIÑOS Y NIÑAS CON PARASITOSIS INTESTINAL (33414)	Caso Tratado	33	10	30.30

Los resultados en este programa está orientado a reducir la prevalencia de la desnutrición crónica en niños menores de 5 años en las actividades programadas para el año 2014 el avance de metas físicas es de 81.51% en las diferentes actividades de este programa en cuanto a las iras, Edas del niño estas actividades de resultados intermedios tienen un resultado bastante bueno ya que ha superado la meta programada para el primer trimestre del presente año.

**PROGRAMA MATERNO NEONATAL.-** Su fin es la reducción de la mortalidad materna, en las diferentes actividades tiene un avance de meta física de 64.46% a nivel de programa y de las diferentes actividades del programa, la actividad de mayor incidencia es de consejería de salud reproductiva con 95.31%, seguidamente tenemos Atención de la Gestante con complicaciones con 88.08 %, Atención del parto complicado no quirúrgico con 81.75 % de avance y así sucesivamente en las diferentes actividades tiene un avance bastante optimo según el cuadro

PRODUCTO/ACTIVIDAD / ACCION DE INVERSION/ OBRA	UNIDAD DE MEDIDA	META FISICA ANUAL	AVANCE DE META FISICA ANUAL 2014	
			META FISICA	%
<b>PROGRAMA MATERNO NEONATAL</b>				
POBLACIÓN ACCEDE A METODOS DE PLANIFICACION FAMILIAR (33291)	Pareja Protegida	322	289.09	89.78
POBLACIÓN ACCEDE A SERVICIOS DE CONSEJERIA EN SALUD SEXUAL Y REPRODUCTIVA (33292)	Atención	1600	1691	105.69
Adolescentes acceden a servicio de Salud para prevención del Embarazo	Atención	350	273	78.00
MONITOREO, SUPERVISIÓN, EVALUACIÓN Y CONTROL DE LA SALUD MATERNO NEONATAL (44277) 3.000001 ACCIONES COMUNES	Informe	12	12	100.00
ATENCIÓN DE LA GESTANTE CON COMPLICACIONES (33294)	Gestante Atendida	1200	1202	100.17
ATENCIÓN DEL PARTO COMPLICADO NO QUIRURGICO (33296)	Parto Complicado	252	225	89.29
ATENCIÓN DEL PARTO COMPLICADO QUIRÚRGICO (33297)	Cesárea	977	776	79.43
ATENCIÓN DEL PUERPERIO CON COMPLICACIONES (33299)	Egreso	36	30	83.33
ATENCIÓN DEL PARTO NORMAL (33295)	Parto Normal	1480	1209	81.69
ATENCIÓN DEL PUERPERIO (33298)	Atención Puerperal	22	12	54.55
ATENCIÓN PRENATAL REENFOCADA (33172)	Gestante Controlada	3490	3294	94.38
ATENCIÓN DEL RECIÉN NÁCIDO NORMAL (33305)	Recién Nacido Atendido	2257	1724	76.38
ATENCIÓN DEL RECIÉN NÁCIDO CON COMPLICACIONES (33306)	Egreso	930	802	86.24
ATENCIÓN OBSTETRICA EN LA UNIDAD DE CUIDADOS INTENSIVOS (33300)	Egreso	13	11	84.62
ATENCION DEL RECIEN NACIDO CON COMPLICACIONES QUE REQUIERE UNIDAD DE CUIDADOS INTENSIVOS NEONATALES - UCIN- (33307)	Egreso	3	3	100.00
ACCESO AL SISTEMA DE REFERENCIA INSTITUCIONAL (33304)	Gestante, y/ o neonato referida/o.	4	4	100.00

**PROGRAMA TBC/VIH-SIDA.-** Su fines reducir la incidencia de tuberculosis en todas sus formas, disminuir el riesgo por infección de VIH-SIDA y tuberculosis en la población, en las diferentes actividades de este programa tiene un avance bueno siendo de mayor incidencia la actividad, adecuada bioseguridad en los servicios de atención de tuberculosis con el porcentaje 83.33%, y Población con infecciones de transmisión sexual reciben tratamiento según guía clínicas con 99.47 %, atención preventiva de 73.29%, así mismo en las otras actividades pasan más del 70% de la meta programas como se aprecia en el cuadro

PRODUCTO/ACTIVIDAD / ACCION DE INVERSION/ OBRA	UNIDAD DE MEDIDA	META FISICA ANUAL	AVANCE DE META FISICA ANUAL 2014	
			META FISICA	%
<b>PROGRAMA TBC-VIH/SIDA</b>				
MONITOREO, SUPERVISIÓN, EVALUACIÓN Y CONTROL DE VIH SIDA - TUBERCULOSIS (43950)	Informe	12	12	100.00
ADECUADA BIOSEGURIDAD EN LOS SERVICIOS DE ATENCION DE TUBERCULOSIS (43957)	Trabajador Protegido	30	30	100.00
DESPISTAJE DE TUBERCULOSIS EN SINTOMATICOS RESPIRATORIOS: (43962)	Persona Atendida	3000	2960	98.67
PERSONA CON MORBILIDAD RECIBE TRATAMIENTO PARA TUBERCULOSIS: (43974)	Persona Tratada	26	16	61.54
PERSONAS CON DIAGNOSTICO DE DE TUBERCULOSIS (43964)	Persona Diagnosticada	210	206	98.10
PERSONA QUE ACCEDE AL EESS Y RECIBE TRATAMIENTO OPORTUNO PARA TUBERCULOSIS, ESQUEMAS 1,2, NO MULTIDROGORESISTENTE Y MULTIDROGO RESISTENTE. (43965)	Persona Tratada	12	8	66.67
PACIENTES CON COMORBILIDAD CON DESPISTAJE Y DIAGNOSTICO DE TUBERCULOSIS: (43973)	Persona Tratada	353	265	75.07
PERSONAS EN CONTACTOS DE CASOS TUBERCULOSIS CON CONTROL Y TRATAMIENTO PREVENTIVO (GENERAL, INDIGENA Y PRIVADA DE SU LIBERTAD) (43963)	Persona Tratada	50	45	90.00
<b>VIH SIDA</b>				
ADULTOS Y JÓVENES RECIBEN CONSEJERÍA Y TAMIZAJE PARA INFECCIONES DE TRANSMISION SEXUAL (ITS) Y VIH/SIDA. (43959)	Persona Informada	13000	9771	75.16
PERSONAS DIAGNOSTICADAS CON VIH QUE ACUDEN A LOS SERVICIOS Y RECIBEN ATENCIÓN INTEGRAL (43969)	Persona Atendida	316	316	100.00
POBLACIÓN DE ALTO RIESGO RECIBE INFORMACIÓN Y ATENCIÓN PREVENTIVA (43961)	Persona Tratada	3040	2974	97.83
POBLACIÓN CON INFECCIONES DE TRANSMISIÓN SEXUAL RECIBEN TRATAMIENTO SEGÚN GUÍA CLÍNICAS: (43968)	Persona Atendida	1900	1881	99.00
MUJERES GESTANTES REACTIVAS Y NIÑOS EXPUESTOS AL VIH RECIBEN TRATAMIENTO OPORTUNO: (43970)	Persona Atendida	12	6	50.00
MUJERES GESTANTES REACTIVAS A SÍFILIS Y SUS CONTACTOS Y RECIÉN NACIDOS EXPUESTOS RECIBEN TRATAMIENTO OPORTUNO (43971)	Gestante Atendida	10	6	60.00
POBLACIÓN INFORMADA SOBRE USO CORRECTO DE CONDÓN PARA PREVENCIÓN DE INFECCIONES DE TRANSMISIÓN SEXUAL Y VIH/SIDA. (43958)	Persona Informada	3000	2816	93.87

PRODUCTO/ACTIVIDAD / ACCION DE INVERSION/ OBRA	UNIDAD DE MEDIDA	META FISICA ANUAL	AVANCE DE META FISICA ANUAL 2014	
			META FISICA	%
<b>PROGRAMA METAXENICAS Y ZONOSIS</b>				
MONITOREO, SUPERVISIÓN, EVALUACIÓN Y CONTROL EN METAXENICAS Y ZONOSIS (43975)	Informe	12	12	100.00
VACUNACION ANIMALES DOMESTICOS (43982)	Animal Vacunado	500	471	94.20
DIAGNOSTICO Y TRATAMIENTO DE ENFERMEDADES METAXENICAS (43983)	Persona Tratada	116	83	71.55
DIAGNÓSTICO Y TRATAMIENTO DE CASOS DE ENFERMEDADES ZONÓTICAS (43984)	Persona Tratada	1252	947	75.64

**Este Programa ENFERMEDADES METAXENICAS Y ZONOSIS**, su fin es la Prevención de riesgos y daños para la salud en **Metaxénicas y Zoonosis**, Reducir la morbilidad y Mortalidad, las actividades programadas para el presente año tienen un avance del 75% como se aprecia en el cuadro de avance de metas físicas.

PRODUCTO/ACTIVIDAD / ACCION DE INVERSION/ OBRA	UNIDAD DE MEDIDA	META FISICA ANUAL	AVANCE DE META FISICA ANUAL 2014	
			META FISICA	%
<b>PROGRAMA DE ENFERMEDADES NO TRANSMISIBLES</b>				
MONITOREO, SUPERVISION, EVALUACION Y CONTROL DE ENFERMEDADES NO TRASMISIBLES (43985)	Informe	12	12	100.00
TAMIZAJE Y TRATAMIENTO DE PACIENTES CON PROBLEMAS Y TRASTORNOS DE SALUD MENTAL (43994)	Persona Tratada	1700	1653	97.24
TRATAMIENTO Y CONTROL DE PACIENTE CON CATARATAS (50012)	Persona Tratada	3	2	66.67
TAMIZAJE Y DIAGNOSTICO DE PACIENTES CON ERRORES REFRACTIVOS (50013)	Persona Tamizada	100	73	73.00
TRATAMIENTO Y CONTROL DE PERSONAS CON HIPERTENSION ARTERIAL (50016)	Persona Tratada	2320	1763	75.99
TRATAMIENTO Y CONTROL DE PERSONAS CON DIABETES (50017)	Persona Tratada	630	462	73.33

**PROGRAMA DE ENFERMEDADES NO TRASMISIBLES** Estas actividades están constituidas por las enfermedades crónicas no trasmisibles más lesiones externas, que son enfermedades de larga duración cuya evolución es lenta, en este programa se ha tenido dificultades en el avance de metas físicas por falta de personal oftalmólogo que se encontraba delicado de salud, en cambio en las actividades de Salud bucal se ha sobrepasado de la meta programada tiene un buen avance de ejecución de metas Se caracterizan por compartir los mismos factores de riesgo, en las diferentes actividades de este programa tiene un avance bastante optimo como la capacitación de pacientes en atenciónestomatológica preventiva.

PRODUCTO/ACTIVIDAD / ACCION DE INVERSION/ OBRA	UNIDAD DE MEDIDA	META FISICA ANUAL	AVANCE DE META FISICA AL III TRIMESTRE	
			META FISICA	%
<b>PROGRAMA DE PREVENCION DEL CANCER</b>				
MONITOREO, SUPERVISIÓN, EVALUACIÓN Y CONTROL DEL PROGRAMA PREVENCION Y CONTROL DE CANCER (44192)	Informe	12	12	100.00
MUJER TAMIZADA EN CANCER DE CUELLO UTERINO (50004)	Persona Tamizada	2800	2788	99.57
POBLACION INFORMADA Y SENSIBILIZADA EN EL CUIDADO DEL CANCER DE CERVIX, CANCER DE MAMA, CANCER GRASTRICO, CANCER DE PROTASTA Y CANCER DEL PULMON (44194)	Persona informada	5805	5627	96.93
MUJERES MAYORES DE 18 AÑOS CON CONSEJERIA EN LA PREVENCION DE CANCER DE CERVIX (44195)	Persona	2350	1785	75.96
MUJERES MAYORES DE 18 AÑOS CON CONSEJERIA DE CANCER DE MAMA (44197)	Persona	2100	1706	81.24
MUJERES DE 40 a 65 AÑOS CON MAMOGRAFIA BILATERAL (44198)	Persona	1000	929	92.90
PERSONA CON CONSEJERIA EN LA PREVENCION DE CANCER GASTRICO (44199)	Persona	800	692	86.50
VARONES MAYORES DE 18 AÑOS CON CONSEJERIA EN LA PREVENCION DE CANCER DE PROSTATA. (44200)	Persona	1000	831	83.10
VARONES DE 50 A 70 AÑOS CON EXAMEN DE TACTO PROSTATICO POR VIA RECTAL (44201)	Persona	450	427	94.89
VARONES DE 50 A 70 AÑOS CON DOSAJE DE PSA TOTAL. (44202)	Persona	600	550	91.67
POBLACION LABORAL CON CONSEJERIA EN PREVENCION DE CANCER DE PULMÓN. (44204)	Persona	800	605	75.63
PERSONA DE 45 a 65 AÑOS CON ENDOSCOPIA DIGESTIVA ALTA (45112)	Persona	50	40	80.00
MUJERES CON CITOLOGIA ANORMAL CON COLPOSCOPIA (3000424)	Persona	250	178	71.20
MUJERES CON CITOLOGIA ANORMAL CON EXAMEN DE CRIOTERAPIA Y CONO LEEP (3000425)	Persona	25	15	60.00

PRODUCTO/ACTIVIDAD / ACCION DE INVERSION/ OBRA	UNIDAD DE MEDIDA	META FISICA ANUAL	AVANCE DE META FISICA AL III TRIMESTRE	
			META FISICA	%
<b>PROGRAMA DE PREVENCIÓN DEL CÁNCER</b>				
MONITOREO, SUPERVISIÓN, EVALUACIÓN Y CONTROL DEL PROGRAMA PREVENCIÓN Y CONTROL DE CÁNCER (44192)	Informe	12		
MUJER TAMIZADA EN CÁNCER DE CUELLO UTERINO (50004)	Persona Tamizada	2450	2160	88.16
POBLACION INFORMADA Y SENSIBILIZADA EN EL CUIDADO DEL CÁNCER DE CERVIX, CÁNCER DE MAMA, CÁNCER GASTRICO, CÁNCER DE PROTASTA Y CÁNCER DEL PULMON (44194)	Persona informada	5805	3759	64.75
MUJERES MAYORES DE 18 AÑOS CON CONSEJERIA EN LA PREVENCIÓN DE CÁNCER DE CERVIX (44195)	Persona	2350	1237	52.64
MUJERES MAYORES DE 18 AÑOS CON CONSEJERIA DE CÁNCER DE MAMA (44197)	Persona	2100	1174	55.90
MUJERES DE 40 a 65 AÑOS CON MAMOGRAFIA BILATERAL (44198)	Persona	1555	770	49.52
PERSONA CON CONSEJERIA EN LA PREVENCIÓN DE CÁNCER GASTRICO (44199)	Persona	800	482	60.25
VARONES MAYORES DE 18 AÑOS CON CONSEJERIA EN LA PREVENCIÓN DE CÁNCER DE PROSTATA. (44200)	Persona	1200	459	38.25
VARONES DE 50 A 70 AÑOS CON EXAMEN DE TACTO PROSTATICO POR VIA RECTAL (44201)	Persona	400	223	55.75
VARONES DE 50 A 70 AÑOS CON DOSAJE DE PSA TOTAL. (44202)	Persona	600	191	31.83
POBLACION LABORAL CON CONSEJERIA EN PREVENCIÓN DE CÁNCER DE PULMÓN. (44204)	Persona	800	399	49.88
PERSONA DE 45 a 65 AÑOS CON ENDOSCOPIA DIGESTIVA ALTA (45112)	Persona	200	10	5.00
MUJERES CON CITOLOGIA ANORMAL CON COLPOSCOPIA (3000424)	Persona	250	139	55.60
MUJERES CON CITOLOGIA ANORMAL CON EXAMEN DE CRIOTERAPIA Y CONO LEEP (3000425)	Persona	35	13	37.14

**PROGRAMA PREVENCIÓN Y CONTROL DEL CÁNCER.** Tiene el fin de prevenir el **cáncer** está definido como una enfermedad neoplásica, La prevención contra el cáncer es reducir las posibilidades de desarrollar cáncer, Para evitar que se inicien episodios de cáncer nuevos, los científicos han vuelto sumirada a los factores de riesgo y de protección, en las actividades programadas tienen la finalidad de prevención, en el hospital este programa tiene muy poco tiempo de funcionamiento

**REDUCCION DE LA VULNERABILIDAD Y ATENCION DE EMERGENCIAS POR DESASTRES.**

Este Programa tiene la finalidad de implementar el establecimiento de salud Orientar ante la ocurrencia de amenazas naturales: el Fenómeno El Niño, lluvias intensas, heladas y sismos etc.con sus diferentes actividades programadas durante el año presupuestal como se visualiza en el cuadro

PRODUCTO/ACTIVIDAD / ACCION DE INVERSION/ OBRA	UNIDAD DE MEDIDA	META FISICA ANUAL	AVANCE DE META FISICA ANUAL 2014	
			META FISICA	%
<b>PROGRAMA DE REDUCCION DE VULNERABILIDAD Y ATENCION DE EMERGENCIAS POR DESASTRES</b>				
ENTIDADES PUBLICAS CON GESTION DE RIESGO DE DESASTRES EN SUS PROCESOS DE PLANIFICACION Y ADMINISTRACION PARA EL DESARROLLO (3000450)	Instrumentos	84	3	3.57
DESARROLLO DE CAPACIDADES Y ASUSTENCIA TECNICA EN GESTION DE RIESGO DE DESASTRES (3000450) (5004278)- (3000450)	PERSONA	80	80	100
SERVICIOS DE SALUD CON CAPACIDADES COMPLEMENTARIAS PARA LA ATENCION FRENTE A EMERGENCIAS URGENCIAS ( 3 000564)	Atención	101	43	43.33
SERVICIOS ESENCIALES SEGUROS ANTE EMERGENCIAS Y DESASTRES ( 3 00565)	Establecimiento de Salud	3	3	100
POBLACION CON MONITOREO, VIGILANCIA Y CONTROL DE DAÑOS A LA SALUD FRENTE A EMERGENCIAS Y DESASTRES ( 3 00628)	Informe técnico	15	13	73.33
Implementación de centros de Operaciones de emergencias (5004473) (3000628)	Informe técnico	12	8	66.67

#### 4.2.6.- DAÑOS BAJO VIGILANCIA EPIDEMIOLOGICA

DAÑOS SUJETOS A VIGILANCIA	Año 2012	ENE	FEB	MAR	ABR	MAY	JUN	JUL	AGO	SET	OCT	NOV	DEMBR	2013
		SE 01-04	SE 5-9	SE 10-13	SE 14-17	SE 18-22	SE 23-26	SE 27-31	SE 32-35	SE 36-39	SE 40-44	SE 45-48	SE 49-52	2013
Sosp. Sind. Coqueluchoide	2	1	1	1	7	2	5	6	4	1	5	3	1	37
Confirmados Tos Ferina	0	1	0	0	0	0	0	0	2	0	0	1	1	5
Sosp. Rubéola/Sarampión	17	0	1	2	0	1	1	1	2	0	1	0	0	9
Parálisis Flácida	0	1	0	1	0	0	0	0	0	0	0	0	0	2
Tétanos adulto	0	0	0	0	0	0	0	0	0	0	0	0	0	0
Hepatitis B	0	2	6	0	2	0	0	4	0	2	0	4	0	20
Sosp. Influenza AH1N1	15	0	0	0	1	5	1	5	7	5	6	4	0	34
Confirmados de Influenza AH1N1	0	0	0	0	0	0	0	0	1	5	1	1	0	8
Esavi Leve	5	0	0	1	0	1	5	4	1	2	0	0	0	14
ESAVI Moderado	0	0	0	0	0	0	0	0	0	2	0	0	0	2
Hepatitis A	59	5	1	3	3	6	4	0	0	0	5	6	1	34
Varicela	35	6	5	2	3	3	4	2	4	3	4	14	2	52
Sosp. Rotavirus*	324	8	10	19	18	13	21	18	29	21	22	12	17	208
Rotavirus Positivos	54	0	0	0		1	1	2	7	10	8	3	0	32
Parotiditis	0	0	0	0	0	0	0	0	0	0	0	2	0	2
METAXENICAS														
Leishmaniosis	1	0	0	0	0	0	0	0	0	1	1	0	0	2
Malaria	0	0	0	0	1	0	0	0	0	0	0	0	0	1
Chagas	6	6	0	1	0	2	0	0	1	1	0	2	0	13
Sosp. De Dengue	2	4	2	2	2	2	0	0	0	0	0	0	0	12
Zoonosis y Acc. Anim. Pozoñosos														
Mordedura de Araña	119	11	14	9	6	10	3	7	3	6	11	9	3	92
Loxocelismo	11	1	1	2	1	0	0	0	0	0	2	0	0	7
Mordedura de Mono	9	0	0	0	0	0	0	0	0	2	0	0	0	2
Mordedura de Perro	854	47	71	53	57	82	43	47	56	50	71	74	47	698
Picadura de Insecto	158	13	13	13	13	15	14	12	12	6	16	2	9	138
Otras	35	5	1	3	6	4	0	1	4	5	7	6	5	47
Plaguicidas y otras Intox.														
Sustancia Desconocida	319	8	25	6	12	13	6	14	6	15	0	6	3	114
Alimentarios	123	7	8	8	12	20	13	6	7	7	19	14	8	129
Medicamentosa	83	5	3	9	7	15	8	14	5	9	15	10	6	106
Plaguicidas y otros	79	4	1	9	17	8	14	4	9	7	12	9	5	99
Otras sustancias	58	10	0	5	9	2	2	3	2	5	6	1	2	47
Mensuales														
Infecciones Intrahospitalarias	50	4	7	2	1	2	3	4	0	1	0	3	2	29
Accidentes punzocortantes	19	3	2	2	1	1	2	1	1	1	0	0	1	15
VIH/SIDA	58	3	3	7	8	3	4	6	8	15	7	6	7	77
Sifilis	89	19	9	3	11	24	9	9	0	12	28	0	7	131
Gonorrrea		5		5	7	2	6	4	3	3	5	6		46
Registro de Cancer	318	11	38	52	50	40	61	28	32	60	34	59	43	508
Accidentes de Transito	419	6	20	1	42	55	20	24	14	12	24	37	9	264
Violencia Familiar	45	1	0	0	0	0	0	14	2	0	2	0	0	19
MORTALIDAD														
Mortalidad Materna	0	2	0	0	0	0	0	0	0	0	0	0	0	2
Mortalidad Perinatal y Neonatal	41	4	3	1	7	1	1	4	4	1	2	1	4	33
Mortalidad por Influenza AH1N1										2			0	2
Mortalidad por Neumonía	29	4	4	0	1	3	3	1	1	1	4	2	0	24
Sifilis Congenita		0	0	0	0	0	0	0	0	1	0	0	0	1
OTROS														
Diabetes		48	26	25	23	23	25	20	16	32	23	24	9	294
Conjuntivitis		7	2	1	2	4	2	5	3	2	4	5	2	39
Tuberculosis Pulmonar		6	15	10	10	10	5	13	11	12	13	7	11	123
Tuberculosis extrapulmonar		9	6	1	4	3	2	1	6	7	3	3	8	53
Meningitis TBC en < de 5 años		1	0	0	0	0	0	0	0	0	0	0	0	1
SOSP. TB MDR		1	0	0	0	0	0	0	0	0	0	0	0	1
TB XDR		0	0	0	0	0	0	0	0	0	0	0	0	0

### VIGILANCIA EPIDEMIOLGICA DE EDAS/COLERA AÑO 2013

MESES	Año 2012	ENE	FEB	MAR	ABR	MAY	JUN	JUL	AGO	SET	OCT	NOV	DIC	Año 2013
SEMANA		SE 1-5	SE 6-9	SE 10-13	SE 14-17	SE 18-22	SE 23-26	SE 27-31	SE 32-35	SE 36-39	SE 40-44	SE 45-48	SE 49-52	
<b>EDA ACUOSA</b>														
< 5a	1427	81	101	120	115	135	115	117	127	117	132	87	85	1332
> 5a	1822	146	108	162	141	143	88	97	123	131	213	193	140	1685
Hosp. <5a	146	4	14	11	11	10	8	17	15	12	14	2	4	122
Hosp. >5a	114	13	4	6	7	8	6	8	5	3	8	9	3	80
% Hosp.< 5a	10.2	4.9	13.9	9.2	9.6	7.4	7.0	14.5	11.8	10.3	10.6	2.3	4.7	9.2
% Hosp.>5a	6.3	8.9	3.7	3.7	5.0	5.6	6.8	8.2	4.1	2.3	3.8	4.7	2.1	4.7
<b>EDA DISENTERICA</b>														
< 5a	81	5	2	9	17	8	5	1	3	5	9	9	7	80
> 5a	18	4	4	6	1	1	2	0	4	0	4	8	4	38
Hosp. <5a	31	2	0	0	3	1	1	0	0	2	4	5	1	19
Hosp. >5a	10	1	0	0	1	0	1	0	0	0	0	3	3	9
% Hosp.< 5a	38.3	40.0	0.0	0.0	17.6	12.5	20.0	0.0	0.0	40.0	44.4	55.6	14.3	23.8
% Hosp.>5a	55.6	0.0	0.0	0.0	0.0	0.0	50.0	0.0	0.0	0.0	0.0	0.0	75.0	23.7
		2013												
TOTAL EDAS	2012	ENE	FEB	MAR	ABR	MAY	JUN	JUL	AGO	SET	OCT	NOV	DIC	2013
Total	3348	236	215	297	274	287	210	215	257	253	358	297	236	3135
Acum Total		236	451	748	1022	1309	1519	1734	1991	2244	2602	2899	3135	

Canal Endémico EDAS Menor de 5 años  
HOSPITAL GOYENECHÉ 2007 - 2013\*

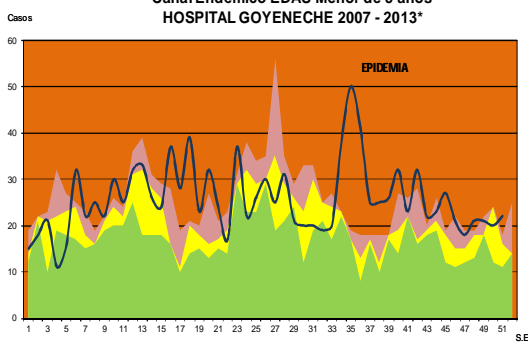

Fuente: Epi Vea  
\*Hasta la S.E. 52

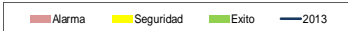

Canal Endémico EDAS Mayor de 5 años  
HOSPITAL GOYENECHÉ 2007 - 2013\*

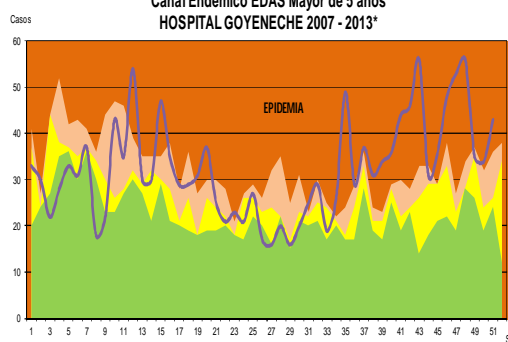

Fuente: Epi Vea  
\*Hasta la S.E. 52



### VIGILANCIA CENTINELA DE DIARREAS POR ROTAVIRUS EN EL MENOR DE 5 AÑOS AÑO 2013

		ENE	FEB	MAR	ABR	MAY	JUN	JUL	AGO	SET	OCT	NOV	DIC	Acumulado 2013	
1. Núm. hospitalizaciones en <5 años		42	35	82	91	86	116	125	47	51	34	35	35	779	
2. Núm. hospitalizaciones por diarrea en <5 años		15	16	36	43	23	42	49	47	37	32	31	25	396	
3. Núm. de niños <5 años que cumplen con el criterio de sospechosos		12	14	32	30	20	37	30	32	29	27	26	25	314	
4. Número de niños y muestras de heces	menor de 12 meses	3	6	6	10	8	9	7	10	6	12	4	7	88	
	12-23 meses	4	3	9	5	3	10	10	17	12	8	7	6	94	
	24-59 meses	1	1	4	3	2	2	1	2	1	3	8	5	33	
	<b>Total &lt; 5 años</b>	<b>8</b>	<b>10</b>	<b>19</b>	<b>18</b>	<b>13</b>	<b>21</b>	<b>18</b>	<b>29</b>	<b>19</b>	<b>23</b>	<b>19</b>	<b>18</b>	<b>215</b>	
5. Núm. de muestras de heces positivas para Rotavirus con fichas	menor de 12 meses	vacunado	0	0	0	0	0	0	0	2	1	1		4	
		no vacunado	0	0	0	0	1	1	0	2	1	3		8	
		sin información	0	0	0	0	0	0	0	0	0	0		0	
	12-23 meses	vacunado	0	0	0	0	0	0	1	1	2	1	2		7
		no vacunado	0	0	0	0	0	0	1	2	5	1	1		10
		sin información	0	0	0	0	0	0	0	0	0	0			0
	24-59 meses	vacunado	0	0	0	0	0	0	0	0	0	2			2
		no vacunado	0	0	0	0	0	0	0	0	1				1
		sin información	0	0	0	0	0	0	0	0	0	0			0
	<b>Total &lt; 5 años</b>	<b>vacunado</b>	<b>0</b>	<b>0</b>	<b>0</b>	<b>0</b>	<b>0</b>	<b>0</b>	<b>1</b>	<b>3</b>	<b>3</b>	<b>4</b>	<b>2</b>	<b>0</b>	<b>13</b>
		<b>no vacunado</b>	<b>0</b>	<b>0</b>	<b>0</b>	<b>0</b>	<b>1</b>	<b>1</b>	<b>1</b>	<b>4</b>	<b>7</b>	<b>4</b>	<b>1</b>	<b>0</b>	<b>19</b>
		<b>sin información</b>	<b>0</b>	<b>0</b>	<b>0</b>	<b>0</b>	<b>0</b>	<b>0</b>	<b>0</b>	<b>0</b>	<b>0</b>	<b>0</b>	<b>0</b>	<b>0</b>	<b>0</b>
<b>Total</b>	<b>0</b>	<b>0</b>	<b>0</b>	<b>0</b>	<b>1</b>	<b>1</b>	<b>2</b>	<b>7</b>	<b>10</b>	<b>8</b>	<b>3</b>	<b>0</b>	<b>0</b>	<b>32</b>	

## VIGILANCIA EPIDEMIOLÓGICA DE IRAS/NEUMONIAS-SOB/ASMA AÑO 2013

MESES	ENE	FEB	MAR	ABR	MAY	JUN	JUL	AGO	SET	OCT	NOV	DIC	Año
<b>SEMANA</b>	SE 1-5	SE 5-9	SE 10-13	SE 14-17	SE 18-22	SE 23-26	SE 27-31	SE 32-35	SE 36-39	SE 40-44	SE 45-48	SE 49-52	2013
IRAS < 5a	217	147	206	332	466	292	281	242	196	236	214	170	2999
IRAS > 5a	326	191	286	373	552	322	373	333	335	371	449	281	4192
Neum < 5a	12	7	12	45	60	40	38	9	9	10	16	13	271
Neum > 5a	33	28	17	18	58	40	38	39	43	52	48	20	434
SOB < 5a	32	23	27	95	132	92	70	43	38	39	28	34	653
SOB > 5a	25	12	19	22	76	43	41	39	38	39	65	21	440
Hosp. Neum < 5a	12	7	11	39	53	35	25	6	7	9	11	8	223
Hosp. Neum > 5a	19	16	8	13	43	30	23	25	23	28	17	9	254
% Hosp. Neum < 5	100.00	100.00	91.67	86.67	88.33	87.50	65.79	66.67	77.78	90.00	68.75	61.54	82.29
% Hosp. Neum >	57.58	57.14	47.06	72.22	74.14	75.00	60.53	64.10	53.49	53.85	35.42	45.00	58.53
<b>Total</b>	645	408	567	885	1344	829	841	705	659	747	820	539	8989
Acum Total	645	1053	1620	2505	3849	4678	5519	6224	6883	7630	8450	8989	

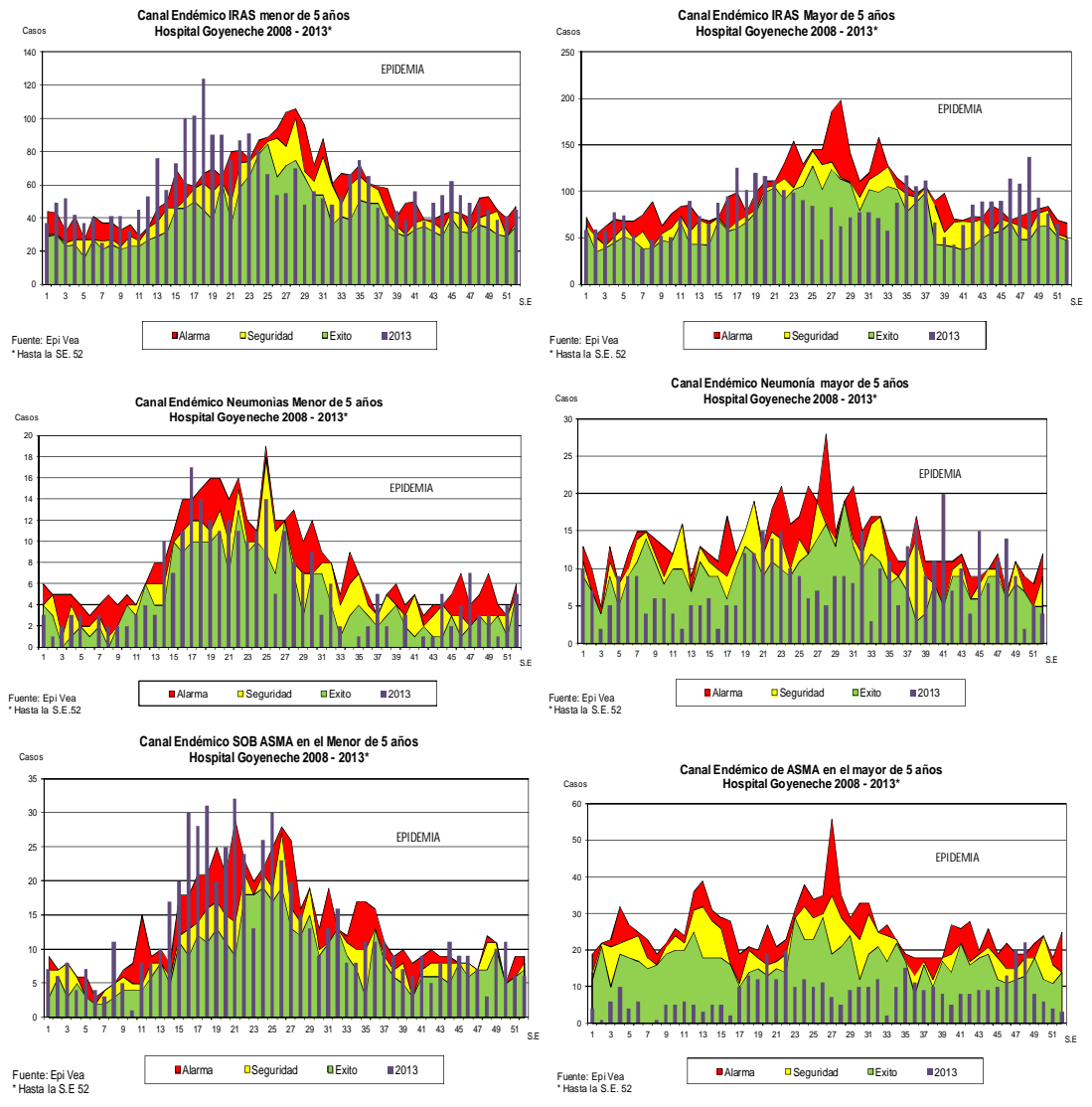

## **PREVENCIÓN Y CONTROL DE INFECCIONES TRAHOSPITALARIAS CON ENFASIS EN LA ATENCION MATERNO NEONATAL AÑO 2014 HOSPITAL GOYENECHI**

### **. Antecedentes y justificación**

El Hospital Goyeneche es un hospital General, nivel III-1 de complejidad, que para el año 2013 tuvo un aproximado de 9928 egresos. Su último estudio de prevalencia del año 2013 mostró una tasa de 8.82 % de IIH. Las principales infecciones intrahospitalarias encontradas en el estudio de prevalencia fueron: Infección de Herida Operatoria Superficial (2), Neumonía (2), Endometritis (1). Los servicios más afectados son Cirugía General (2), Medicina (2), Gineco-Obstetricia (1).

Los resultados de la vigilancia muestran tasas de incidencia altas por encima del promedio nacional 2012 para el año 2013 como: Endometritis Puerperal asociada a Parto Cesárea en Obstetricia (4.28), la Infección del Tracto Urinario ITU asociada a Catéter Urinario Permanente CUP en el servicio de la UCI (4.42 x 1000dc), e Infección de Herida Operatoria por Colectectomía (3.51 x 100). Esta situación ha motivado la planificación de actividades tendientes a promover e impulsar la implementación de actividades generales de prevención y control de las Infecciones intrahospitalarias, entre ellas lo correspondiente al lavado de manos, la técnica aséptica y medidas de aislamiento hospitalario.

### **III Objetivos**

#### **Objetivo general**

Reducir la Incidencia de las Infecciones Intrahospitalarias y accidentes biológicos laborales (Infecciones adquiridas en los servicios de salud –IASS), con énfasis en el binomio materno neonatal, a través del fortalecimiento de las capacidades del sistema de vigilancia, prevención y control de las Infecciones intrahospitalarias y el impacto de las mismas en el Hospital Goyeneche en el año 2013.

#### **Objetivos específicos**

1. Fortalecer la gestión institucional de la vigilancia (V), prevención (P), y control (C) de las infecciones intrahospitalarias (IIH), y Accidentes Biológicos Laborales (ABL) y la Salud Ambientales (SA), con énfasis en el binomio materno neonatal, en el Hospital Goyeneche.
2. Fortalecer la Gestión Clínica de la vigilancia, prevención y control de las IIH y ABL en el en el Hospital Goyeneche con el cumplimiento de las acciones de prevención y control de las IIH y ABL
3. Fortalecer las acciones de la Vigilancia activa y notificación oportuna de las IIH en el Hospital Goyeneche.
4. Mejorar la calidad en el área de microbiología del Laboratorio de nuestro hospital, que proporcione información de vigilancia oportuna y confiable para la gestión institucional y clínica del hospital.
5. Desarrollar la Salud Ambiental (SA); manejo y disposición intermedia y final de los residuos sólidos hospitalarios, calidad de agua, seguridad de los alimentos, control de vectores y roedores y salud ocupacional; para contribuir con el control de riesgos de

daños a la salud de las personas expuestas en los establecimientos de salud, proporcionando seguridad para el paciente, el trabajador de la salud y el medio ambiente.

6. Fortalecer la Gestión del servicio de Farmacia en la prevención y control de las IIH, en la vigilancia del uso adecuado de los antimicrobianos, antibióticos, antisépticos y desinfectantes así como la seguridad de las dosis individuales de mezclas de medicamentos y otros por vía vascular.
7. Promocionar las actividades educativas de prevención y control de las Infecciones adquiridas en los servicios de salud y las adquiridas en la comunidad, al personal de salud y población en general.

## A. DIAGNOSTICO DE SITUACIÓN:

### 1. CARACTERÍSTICAS GENERALES DEL HOSPITAL GOYENECHE:

El Hospital III-1 Goyeneche es una institución que desarrolla atención integrada y especializada de salud, es un órgano desconcentrado de la Gerencia Regional de Salud – Arequipa . Tiene su domicilio legal en la Av. Goyeneche Nro. 100 en el distrito de Arequipa

#### INDICADORES NACIONALES DE IIH EN COMPARACIÓN CON LA SITUACIÓN LOCAL DE IIH EN EL HOSPITAL GOYENECHE AÑO 2013

Diferencia Porcentual de los Indicadores Vigilancia Epidemiológica de Infecciones Intrahospitalarias Hospital Goyeneche Año 2013

INDICADOR	Tasa local 2013	Prom. Nac. 2012	Diferencia Porcentual	Prioridad
Endometritis puerperal parto vaginal x 100 pac	0.29	0.27		
Endometritis puerperal parto cesárea x 100 pac	1.68	0.35	378.65	1
ITU en el servicio Medicina x 1000 dc	3.26	2.53		
ITU en el servicio de Cirugía x 1000 dc	2.82	2.65		
ITU en la UCI x 1000 dc	3.52	3.07		
ITS asociada a CVC en UCI adultos	0.00	1.48		
ITS asociada a CVP en NEONAT >2500	0.00	1.22		
ITS asociada a CVP en NEONAT DE 1500 A 2500	0.00	2.11		
ITS asociada a CVP en NEONAT < 1500	0.00	4.85		
NEU asociada a VM en UCI adultos	3.80	10.16		
IHOP Asociada a Colectectomía	1.56	0.61	156.15	2
IHOP Asociada a Hernioplastia Inguinal	0.00	0.7		
IHOP Asociada a Partos por Cesárea	0.90	0.87		

Fuente: Oficina de Epidemiología HG /VEA

Las infecciones con mayor diferencia porcentual con respecto al promedio nacional año 2012 dado por la Dirección General de Epidemiología, son: Endometritis puerperal parto CESÁREA x 100 pacientes e infección de herida operatoria por colecistectomía por 100 pacientes.

### INCIDENCIA MENSUAL DE ACCIDENTES PUNZOCORTANTES AÑO 2013

Accidentes Punzo Cortantes notificados	MESES												Año
	ENE	FEB	MAR	ABR	MAY	JUN	JUL	AGO	SET	OCT	NOV	DIC	
Accidentes punzocortantes	4	7	2	1	3	3	4	0	1	5	3	2	35
Total Trabajadores	295	238	221	244	248	222	202	235	247	233	247	199	2831
Tasa x 100 trabajadores	1.36	2.94	0.90	0.41	1.21	1.35	1.98	0.00	0.40	2.15	1.21	1.01	1.24

#### Problemas de IIH Vigiladas

a. Problemas relacionados con el análisis epidemiológico de los indicadores fuera del estándar:

Indicadores fuera de estándar	Porcentaje Diferencia
IHOP Asociada a Colecistectomía	156.15
Endometritis puerperal parto por cesárea x 100 pac	378.65

b. Problemas relacionados con prácticas de prevención de IIH que no han sido abordadas en su hospital.

Práctica no abordada	Problema Observado
No Hay norma de Antibioprolifaxis	Uso de ATB profiláctico en dosis de tratamientos
No hay vigilancia post-egreso de partos	No hay indicadores de Endometritis en pacientes con hospitalización breve.
No hay la supervisión de normas	No se cuenta con personal a tiempo completo para la supervisión
Supervisión en las prácticas de tactos vaginales.	No se registran en las Historias Clínicas el Número de Tactos Vaginales.

3. - Determinar los factores más frecuentemente asociados a las IIH.

4. - Capacitar al personal de salud en Infecciones Intrahospitalarias

#### METODOLOGIA DEL ESTUDIO DE PREVALENCIA:

El Protocolo aplicado corresponde a: "Estudio de Prevalencia de IIH", documento técnico que la Oficina General de Epidemiología ha elaborado para su aplicación a nivel Nacional en todos los Hospitales del MINSA.

El estudio se ejecutó con participación de un grupo de profesionales los cuales se capacito previamente.

Las fichas se distribuyeron el mismo día a todos los encuestadores, se coordinó previamente con los servicios para las facilidades a los encuestadores.

El 26 de Marzo del año 2014 se realizó el Estudio Nacional de Prevalencia de IIH en

todos los Hospitales del MINSA, el Hospital Goyeneche participó con la colaboración de Médicos Residentes de los servicios de hospitalización y el personal de la Oficina de Epidemiología. Iniciando las actividades con la capacitación de los mismos encuestadores el día 25 de marzo. El Estudio de Prevalencia se inicio a las 07:30 hrs. y culminó a las 19:00 hrs. del mismo día. Se encontraron hospitalizados un total de 158 pacientes incluido observación de Emergencia registrando un porcentaje de ocupación cama de 54.7 %, del total de hospitalizados el 43 % (68 pacientes) cumplieron el criterio de inclusión. Encontrándose que la tasa de IIH registrada fue de 8.82 %, que con respecto al año 2013, es alta.

2. El Nro. Total de pacientes encuestados fue de 68

**RESULTADOS:**

**Gráfico Nro. 2**

**Comportamiento de las IIH según Estudios de Prevalencia Hospital Goyeneche 1999 – 2014**

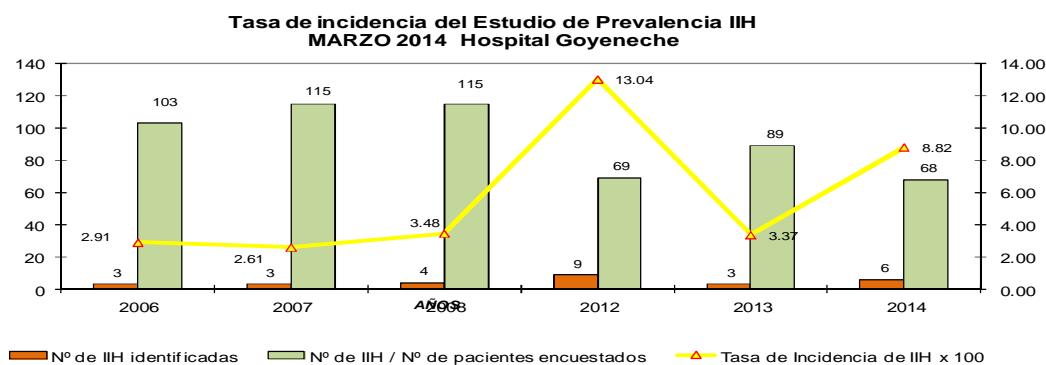

La curva de tendencia de IIH desde el año 1999 hasta el año 2014 presenta picos altos en el año 2012 y en el año 2014.

<b>Indicador de Prevalencia de Pacientes con Infección Intrahospitalaria por Grupos de Edad</b>				
Grupo de edad	Total Pacientes		Prevalencia Pacientes con IIH	
	Nº	%	Nº	%
RN	3	4.41		
<b>01 A 11 MESES</b>	0	0.00		
0-4 AÑOS	2	2.94		
<b>5 A 9 AÑOS</b>	2	2.94		
10-14 AÑOS	2	2.94		
<b>15-19 AÑOS</b>	1	1.47		
20-24 AÑOS	2	2.94		
<b>25-29 AÑOS</b>	6	8.82	1	16.67
30-34 AÑOS	3	4.41		
<b>35-39 AÑOS</b>	2	2.94		
35-39 AÑOS	3	4.41		
<b>40-44 AÑOS</b>	8	11.76		
45-49 AÑOS	7	10.29	1	14.29
<b>50-54 AÑOS</b>	6	8.82		
55-59 AÑOS	3	4.41	1	33.33
<b>60-64 AÑOS</b>		0.00		
65-69 AÑOS	6	8.82		
<b>70-74 AÑOS</b>		0.00		
75-79 AÑOS	7	10.29		
<b>80 AÑOS</b>	5	7.35	2	40.00
Total HG	68	100	5	7.35

En el Corte realizado para este estudio, se encontró 68 pacientes hospitalizados de los cuales se encuesta a 5 pacientes (7.35%) de los cuales el mayor porcentaje de pacientes hospitalizados se encuentra en los grupos etáreo mayor de 80 años (40%).

<b>Indicador de Distribución de IIH según Procedimiento Invasivo</b>						
Codigo	Procedimiento	Pacientes Encuestados			Pacientes Encuestados con IIH	
		Total Pacientes	Con Procesos Invasivos Nº	Con Procesos Invasivos %	Con Procesos Invasivos Nº	Prevalencia (%)
10	Cateter urinario	68	4	5.88	1	25.00
7	Catéter venoso periférico	68	48	70.59	5	10.42
17	Sonda nasogastrica	68	3	4.41		
3	Biopsia	68	1	1.47	1	100.00
5	Cateter Venoso Central	68	2	2.94		
	Total	68	58	85.29	7	12.07
	* 01 paciente son 3 procesos invasivos					

### Indicador de Tasa de Infecciones Intrahospitalarias

Pacientes	Infección	Tasa IIH (%)
68	6	8.82

### Indicador de Prevalencia de Pacientes con Infección Intrahospitalaria

Pacientes	Infección	Prevalencia (%)
68	5	7.35

Indicador de Prevalencia de pacientes con IIH es de 7.35 (05 pacientes registraron IIH) la tasa de IIH fue de 8.82 % (un paciente tuvo 02 IIH). La Prevalencia de Procesos Invasivos es de 70.59 % en Catéter Venoso Periférico de paciente encuestados, en casos con IIH la prevalencia es de 12.07 %

<b>Indicador de Prevalencia de Pacientes con Infección Intrahospitalaria Según Sexo</b>					
Masculino	Infección	Prevalencia (%)	Femenino	Infección	Prevalencia (%)
0	0	0	5	5	100.00

<b>Indicador de Prevalencia de Pacientes con Infección Intrahospitalaria por Servicios</b>			
Servicio	Pacientes	Infección	Prevalencia
Cirugía	32	2	6.00
Gineco-Obstetricia	5	1	20.00
Medicina	12	2	17.00
Neonatología	3	0	0.00
Oncología	4	0	0.00
Pediatría	10	0	0.00
UCI - Adulto	2	0	0.00

El 100 % de los casos de IIH encontrados corresponden al sexo femenino, el servicio con mayor prevalencia es el servicio de G-Obstetricia con el 20%, seguido de Medicina (17 %) y Cirugía (6 %). La prevalencia por grupos de edad es mayor en el grupo mayor de 80 años (40.00%), seguido de grupo de 55-59 años (33.33%).

Indicadores trazadores de los objetivos específicos:

Objetivos Específicos	Indicadores trazadores
1. Fortalecer la gestión institucional de la vigilancia (V), prevención (P), y control (C) de las infecciones intrahospitalarias (IIH), y Accidentes Biológicos Laborales (ABL) y la Salud Ambientales (SA), con énfasis en el binomio materno neonatal, en el Hospital Goyeneche	Porcentaje de Cumplimiento del Plan Local Anual de Prevención y Control de las IIH.
2. Fortalecer la Gestión Clínica de la vigilancia, prevención y control de las IIH y ABL en el en el Hospital Goyeneche con el cumplimiento de las acciones de prevención y control de las IIH y ABL en el hospital.	Porcentaje de cumplimiento anual de las acciones de VPCIIH en procedimientos de riesgo.
3. Fortalecer las acciones de la Vigilancia activa y notificación oportuna de las IIH en el Hospital Goyeneche.	Porcentaje de cumplimiento anual de la vigilancia activa y selectiva de IIH y ABL, con análisis de resultados por los servicios involucrados.
4. Mejorar la calidad en el área de microbiología del Laboratorio de nuestro hospital, que proporcione información de vigilancia oportuna y confiable para la gestión institucional y clínica del hospital.	Porcentaje de servicios que recibieron los reportes de la vigilancia de la resistencia antimicrobiana oportunamente semestral y anualmente.
5. Desarrollar la Salud Ambiental (SA); manejo y disposición intermedia y final de los residuos sólidos hospitalarios, calidad de agua, seguridad de los alimentos, control de vectores y roedores y salud ocupacional; para contribuir con el control de riesgos de daños a la salud de las personas expuestas en los establecimientos de salud, proporcionado seguridad para el paciente, el trabajador de la salud y el medio ambiente.	Porcentaje de cumplimiento de los planes de gestión de los residuos sólidos hospitalarios, agua, alimentos, vectores, roedores y salud ocupacional.
6. Fortalecer la Gestión del servicio de Farmacia en la prevención y control de las IIH, en la vigilancia del uso adecuado de los antimicrobianos, antibióticos, antisépticos y desinfectantes así como la seguridad de las dosis individuales de mezclas de medicamentos y otros por vía vascular.	Porcentaje de cumplimiento de la Farmacia en el desarrollo de acciones en el uso racional de ATM, desarrollo de la farmacotécnia y las Buenas Prácticas de Medicamentos (BPA)
7. Promocionar las actividades educativas de prevención y control de las Infecciones adquiridas en los servicios de salud y las adquiridas en la comunidad, al personal de salud y población en general.	Porcentaje de cumplimiento de las actividades promocionales educativas y de auditorías para la prevención y control de IIH y ABL en los servicios del hospital por medio de charlas y material audiovisual.

Indicadores de resultados

Objetivos N° 1. Fortalecer la gestión institucional de la vigilancia (V), prevención (P), y control (C) de las infecciones intrahospitalarias (IIH), y Accidentes Biológicos Laborales (ABL) y la Salud Ambientales (SA), con énfasis en el binomio materno neonatal, en el Hospital Goyeneche							
Resultado	Indicador	Meta	Plazos Trimestrales				Plazos Trimestrales
			I	II	III	IV	
Gestión institucional fortalecida en VPC de IIH y ABL con énfasis en binomio materno neonatal en el hospital Goyeneche	Plan de VPC de IIH y ABL Aprobado	HG cuenta con Plan de VPC de IIH y ABL Aprobado	x				Planes de VPC IIH y ABL institucionalmente aprobados con RD.
	POA con componente IIH incorporado y porcentaje financiado	HG ha incorporado en su POA acciones de VPC de IIH y ABL y cuentan con financiamiento > ó = 85 %	25 %	70 %	75 %	85 %	POA Institucional  Evaluación POA
	% de equipos, insumos y materiales para la VPC de IIH y ABL	HG con equipos, insumos y materiales para la VPC de IIH y ABL > ó = 80 % de lo programado.	25 %	50 %	75 %	80 %	Informa de Comité Local de IIH
	% de RR HH competente y en N° suficiente para la VPC de las IIH y ABL	HG cuenta con RR HH calificados y en número suficiente para la VPC de IIH y ABL > ó = 85 %.	50 %	50 %	75 %	85 %	Registro de RR HH capacitados  Informe del Comité Local de IIH
	Comité de VPC de IIH operativo	HG cuenta con Comité de VPC de IIH operativo	25 %	50 %	75 %	100 %	RD/Actas de Comité
	% de cumplimiento del mantenimiento integrado de equipos en servicios críticos materno perinatal	HG cumple con Plan de mantenimiento integrado de equipos en servicios críticos al > ó 0 75 %	50 %	50 %	75 %	75 %	Informe del Comité Local de IIH
	% de cumplimiento del Plan de VPC de IIH.	HG cumple con las metas señaladas en el Plan de VPC de IIH al > ó 85 %	25 %	50 %	75 %	85 %	Informe del Comité Local de IIH
	% de Cumplimiento de acciones para disminuir la presencia de ABL (VIH, hepatitis y TBC)	Incremento en el 10 % trimestral de acciones de mejora continua para disminuir la presencia de ABL (VIH, hepatitis y TBC)	40 %	70 %	80 %	> ó 90 %	Informe del Comité Local de IIH y ABL

Objetivos Nº 2. Fortalecer la Gestión Clínica de la vigilancia, prevención y control de las IIH y ABL en el Hospital Goyeneche con el cumplimiento de las acciones de prevención y control de las IIH y ABL en el hospital..

Resultado	Indicador	Meta	Plazos Trimestrales				Medios de Verificación
			I	II	III	IV	
Gestión Clínica fortalecida en VPC de IIH y ABL en el hospital Goyeneche	% de cumplimiento de la normatividad por el personal de salud en VPC de IIH y ABL.	Personal del HG conoce la normatividad básica de (aislamiento hospitalario prevención y control de las IIH, limpieza y desinfección, asepsia y antisepsia, manejo de residuos sólidos y otros) en IIH y ABL de acuerdo a funciones.	50 %	50 %	75 %	90 %	Informes de monitoreo de supervisión del Comité Local de IIH
	Plan de mejora Continua de la calidad implementado en los servicios de atención materna y neonatal.	Un Plan de Mejora continua de la Calidad en IIH, ABL y SA.			x	x	Informe de Implementación
	% de personal profesional de la salud los servicios de atención materna y neonatal. Conocen y analizan la incidencia de las IIH.	El 80 % del personal profesional de salud de los servicios maternos y neonatales conocen y analizan la incidencia de las IIH de su servicio.	x	x	x	x	Informe de los servicios
	% de cumplimiento de lavado de mano del personal profesional de la salud en los servicios.	El 80 % del personal de los servicios cumple con el lavado de manos.	x	x	x	x	Informe de Monitoreo y supervisión del lavado de manos.
	% de cumplimiento de las acciones de PC en IIH en procedimientos de riesgo en los servicios críticos.	Incremento en el 25 % trimestral de acciones de PC de las IIH en procedimientos de riesgo en servicios.	25 %	50 %	75 %	>90 %	Informe de los servicios.
	% de cumplimiento de entrega de materiales y equipos estériles con garantía de esterilidad.	Central de esterilización entrega el 100% de lotes de materiales y equipos con garantía de esterilidad.	x	x	x	x	Registros de control de esterilidad
	% de personal capacitado en PC de IIH y ABL y Salud Ambiental.	Capacitación al personal de salud en PC de IIH y ABL y Salud Ambiental.	30 %	60 %	80 %	>95 %	Informe de Capacitación

Objetivos N° 3. Fortalecer las acciones de la Vigilancia activa y notificación oportuna de las IIH en el Hospital Goyeneche.							
Resultado	Indicador	Meta	Plazos Trimestrales				Medios de Verificación
			I	II	III	IV	
Hospital cuenta con VE activa y selectiva de las IIH.  Asistencia Técnica de oportinve st. Prob brotes de IIH.	% de cumplimiento de la vigilancia epidemiológica selectiva y activa de IIH y ABL	Hospital Goyeneche realiza vigilancia epidemiológica activa y selectiva según meta anual	70 %	85 %	100 %	100 %	Registros e Informes de la Vigilancia
	Sensibilidad del sistema de vigilancia de IIH y ABL.	HG con sistema de vigilancia de IIH y ABL con una sensibilidad mayor al 70%.				100 %	Informe de Sensibilidad al sistema
	% de servicios con asistencia técnica en vigilancia de IIH:  1. Servicios normados  2. Otros servicios	Servicios con asistencia técnica en métodos de vigilancia de IIH.	25 %	50 %	75 %	>90 %	Informe del Comité Local de IIH
	% de servicios con asistencia técnica en análisis de información de la vigilancia de IIH y ABL.	Servicios con asistencia técnica en análisis de la información de vigilancia de IIH y ABL.	25 %	50 %	75 %	100 %	Informe del Comité Local de IIH.
	% de servicios con asistencia Técnica en métodos de investigación de probables brotes de IIH.	Servicios con asistencia técnica en métodos de investigación de probables brotes de IIH y ABL.	25 %	50 %	75 %	100 %	Informe del Comité Local de IIH

Objetivos N° 4 Mejorar la calidad en el área de microbiología del Laboratorio de nuestro hospital, que proporcione información de vigilancia oportuna y confiable para la gestión institucional y clínica del hospital.							
Resultado	Indicador	Meta	Plazos Trimestrales				Medios de Verificación
			I	II	III	IV	
Hospital Goyeneche cuenta con sistema de calidad en los laboratorios de microbiología en las IIH.	El HG ha incorporado en su POA actividades de mejoramiento continuo del laboratorio de microbiología para la atención de las IIH y ABL y cuentan con financiamiento >85%.	Porcentaje de cumplimiento	25 %	50 %	80 %	>90 %	POA Institucional  Evaluación POA
	Laboratorio de microbiología con equipos operativos y óptimos de acuerdo a norma en >90%.	Porcentaje de equipos operativos óptimos.	25 %	50 %	80 %	>90 %	Informe del Comité Local IIH
	Laboratorio de Microbiología cumple con plan de mantenimiento integrado de equipos >90%.	Porcentaje de cumplimiento del mantenimiento integrado de equipos.	50 %	75 %	>90 %	>90 %	Informe del Local de IIH
	Laboratorio con procesos pre-analíticos y post-analíticos de acuerdo a normas.	Porcentaje de cumplimiento de procesos.	50 %	75 %	>90 %	>90 %	Informe de Monitoreo y Supervisión.
	Laboratorio de Microbiología cumple con normas de bioseguridad.	Porcentaje de cumplimiento de normas de bioseguridad	50 %	75 %	>90 %	>90 %	Informe de Monitoreo y Supervisión
	Laboratorio de microbiología difunde semestral y anualmente el reporte de la vigilancia de la resistencia antimicrobiana a los servicios involucrados.	Porcentaje de servicios que recibieron los reportes de vigilancia de la resistencia antimicrobiana oportunamente		75 %	75 %	>90 %	Informe de entrega del reporte

Objetivos N° 5 Desarrollar la Salud Ambiental (SA); manejo y disposición intermedia y final de los residuos sólidos hospitalarios, calidad de agua, seguridad de los alimentos, control de vectores y roedores y salud ocupacional; para contribuir con el control de riesgos de daños a la salud de las personas expuestas en los establecimientos de salud, proporcionando seguridad para el paciente, el trabajador de la salud y el medio ambiente.

Resultado	Indicador	Meta	Plazos Trimestrales				Medios de Verificación
			I	II	III	IV	
Reducir los riesgos derivados del inadecuado manejo de los residuos sólidos.	Informe del Diagnóstico Situacional del sistema de gestión de residuos hospitalarios, agua, vectores y roedores y salud ocupacional, actualizado.	Diagnóstico Situacional del sistema de gestión de residuos hospitalarios, agua, vectores y roedores y salud ocupacional.				100 %	Informe
	Porcentaje de avance del Plan	Plan de gestión de Residuos Sólidos Hospitalarios, agua y alimentos, vectores y roedores y salud ocupacional, elaborado e implementado.	50 %	75 %	>90 %	>90 %	Informe de Elaboración del Plan.

Objetivos N° 6 Fortalecer la Gestión del servicio de Farmacia en la prevención y control de las IIH, en la vigilancia del uso adecuado de los antimicrobianos, antibióticos, antisépticos y desinfectantes así como la seguridad de las dosis individuales de mezclas de medicamentos y otros por vía vascular.

Resultado	Indicador	Meta	Plazos Trimestrales				Medios de Verificación
			I	II	III	IV	
HG cuenta con Farmacia que desarrolla acciones en el uso racional de ATM y promueve el desarrollo de la farmacotécnica	% de ATM restringidos controlados.	Control de los ATM de reserva en 100%.	25%	50%	75%	100%	Informe
	Porcentaje de personal médico que cumple con las buenas prácticas de prescripción.	100% del personal médico cumple con las buenas prácticas de prescripción.	25%	50%	75%	100%	Informe del Comité Local de IIH
	Porcentaje de servicios con dosis unitaria implementada.	Comité Farmacológico operativo	25%	50%	75%	100%	Informe del Comité Local de IIH
	Operatividad del Comité Farmacológico.	Uso adecuado de los antisépticos y desinfectantes.	x				RD/Actas
	% de cumplimiento de uso adecuado de antisépticos y desinfectantes según norma.	Control de calidad de las mezclas extravasculares en un 100 %.	15%	55%	75%	>90%	Informe
	% de mezclas extravasculares controladas.	Protocolo de Evaluación de la prescripción y uso de ATM en consulta externa y pacientes hospitalizados aplicados cada dos años.					Informe
	Protocolos aplicados en el periodo.	Área de farmacotécnica apta para las Buenas Prácticas de Manufactura (BPM)					Informe
	% de cumplimiento del fortalecimiento del área de farmacotécnica	Aplicativo de las Guías de BPA					Informe
	% de aplicación de la Guía de BPA en el Almacén Especializado de Medicamentos y Farmacia.	Evaluación semestral de la prescripción de medicamentos.					Informe
Porcentaje de cumplimiento de la capacitación del personal de farmacia	Personal capacitado al 100 % en las diferentes áreas del servicio de farmacia.					Informe	

Objetivos N° 7 Promocionar las actividades educativas de prevención y control de las Infecciones adquiridas en los servicios de salud y las adquiridas en la comunidad, al personal de salud y población en general.

Resultado	Indicador	Meta	Plazos Trimestrales				Medios de Verificación
			I	II	III	IV	
El personal de HG y la PG conoce. Comp. y es proact. en las acc. deseg. del TAP y del MA y conoc sus deb. Ydereg.	% de cumplimiento de las actividades prom. educa de prev. y control de las IIH y ABL óadqu. en la comunidad para el pers. de salud, pac. y fam. con énfasis en binomio mat.Neonat., por medio de charlas y materiales audiovisuales	El personal de salud y la población en general, conoce y comprende cómo se adquieren, previenen y controlan las IIH y ABL:  * Personal de Salud.  * Población en general	2 5 %	5 0 %	7 5 %	>85 %  >85 %	Informe
	% de cumpli. de atenciones de quejas y sugerencias justas.	HG atiende quejas y sugerencias justas.	2 5 %	5 0 %	7 5 %	>95 %	Informe
	% de cumpli. de auditorías médicas hospitalarias.	El Establecimiento realiza las auditorías médicas.	2 5 %	5 0 %	7 5 %	>95 %	Informe

### 5.3.- ANALISIS DE LA OFERTA

#### 5.3.1.- RECURSOS HUMANOS

El Hospital III Goyeneche cuenta con el siguiente personal:

DIRECTIVOS Y FUNCIONARIOS	14
MEDICOS	85
ENFERMERAS	80
OBSTETRICES	13
OTROS PROFESIONALES DE LA SALUD	24
PROFESIONALES CATEGORIZADOS	24
TECNICOS	275
AUXILIARES	13
<b>TOTAL</b>	<b>528</b>

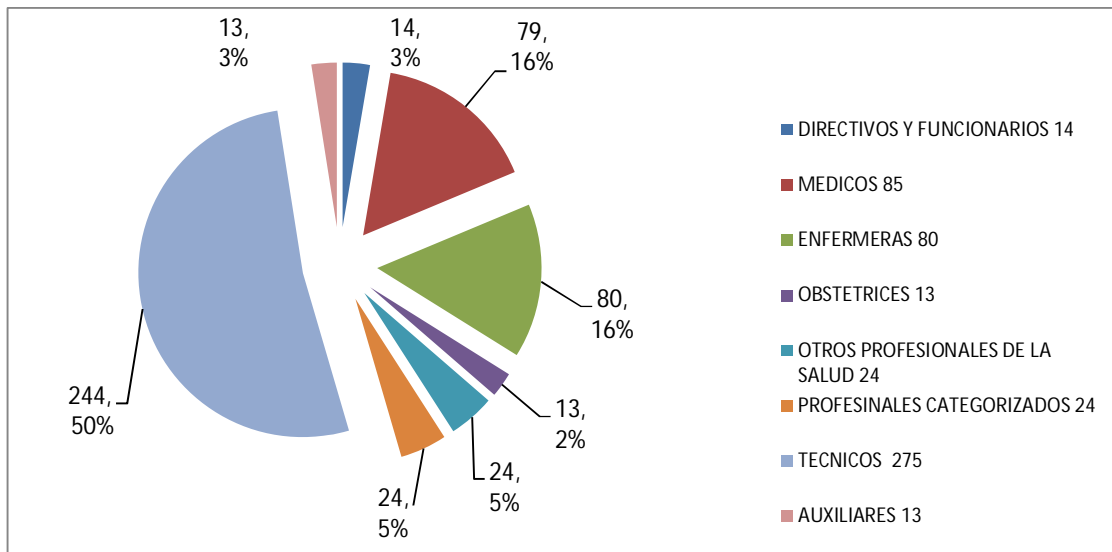

#### RESUMEN

NOMBRADOS	528
DESTACADOS	97
CAS	162
<b>TOTAL</b>	<b>787</b>

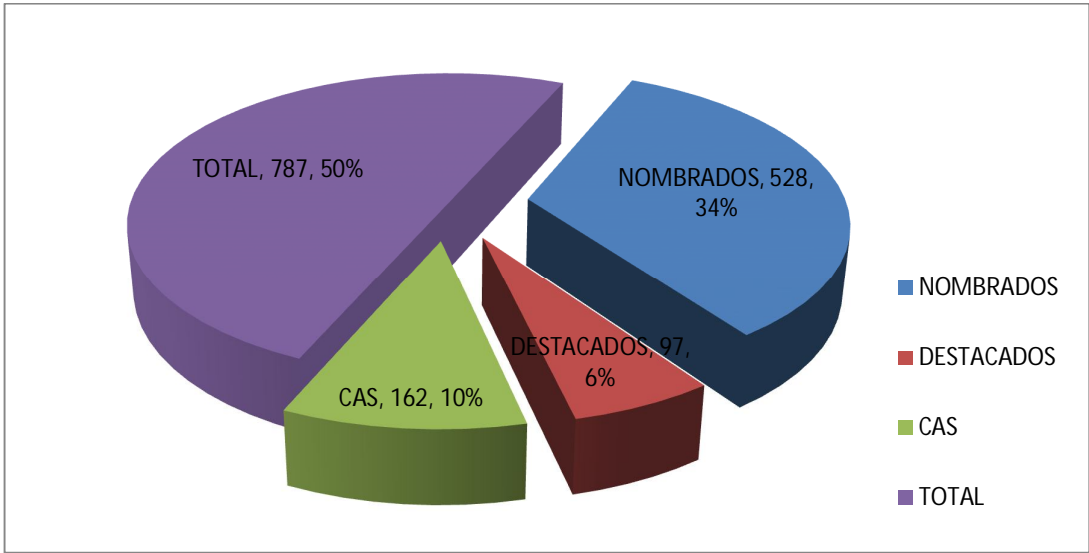

Debo indicar que el incremento de recursos humano es debido a la Leyes:

1. Ley N° 30126, autoriza a culminarse Nombramiento de los médicos cirujanos dispuesto en la Ley 29682. Ley que autoriza el nombramiento de los médicos contratados por el Ministerio de Salud, de los Gobiernos Regionales y su reglamento aprobado con el Decreto supremo 019-2011-SA, hasta el 31 de enero del 2014, para dicho nombramiento

### 5.3.2.- RECURSOS FINANCIEROS.

El Hospital III Goyeneche financia sus actividades a través de las fuentes de financiamiento Recursos Ordinarios, que son recursos provenientes del Tesoro Público, Recursos Directamente Recaudados, que son producto de pagos de tarifas por los servicios que brindan a pacientes no asegurados y la fuente de Donaciones y Transferencias por los servicios que son reembolsos por prestaciones otorgadas al Sistema Integral de Salud (SIS)

En el cuadro siguiente se observa que en el año 2009 al 2014 el presupuesto se ha incrementado por todas las fuentes de financiamiento.

#### TENDENCIA E LA ASIGNACION PRESUPUESTAL PIM HOSPITAL III GOYENECH

	2009	2010	2011	2012	2013	2014
<b>RECURSOS ORDINARIOS</b>	<b>21,355,884.00</b>	<b>23,584,330.00</b>	<b>24,728,255.00</b>	<b>27,097,568.00</b>	<b>28,162,784.00</b>	<b>30,348,562.00</b>
<b>RECURSOS DIRECTAMENTE RECAUDADOS</b>	<b>4,309,026.00</b>	<b>4,066,877.00</b>	<b>5,022,311.00</b>	<b>4,608,682.00</b>	<b>5,216,365.00</b>	<b>5,340,124.00</b>
<b>DOMACIONES Y TRANSFERENCIAS</b>	<b>3,568,624.00</b>	<b>2,696,426.00</b>	<b>6,104,582.00</b>	<b>6,250,046.00</b>	<b>7,545,498.00</b>	<b>14,304,437.00</b>
<b>TOTAL</b>	<b>29,233,534.00</b>	<b>30,347,633.00</b>	<b>35,855,148.00</b>	<b>37,956,296.00</b>	<b>40,924,647.00</b>	<b>49,993,123.00</b>
<b>% DE CRECIMIENTO</b>	<b>113.98</b>	<b>103.81</b>	<b>118.15</b>	<b>105.86</b>	<b>107.82</b>	<b>122.16</b>

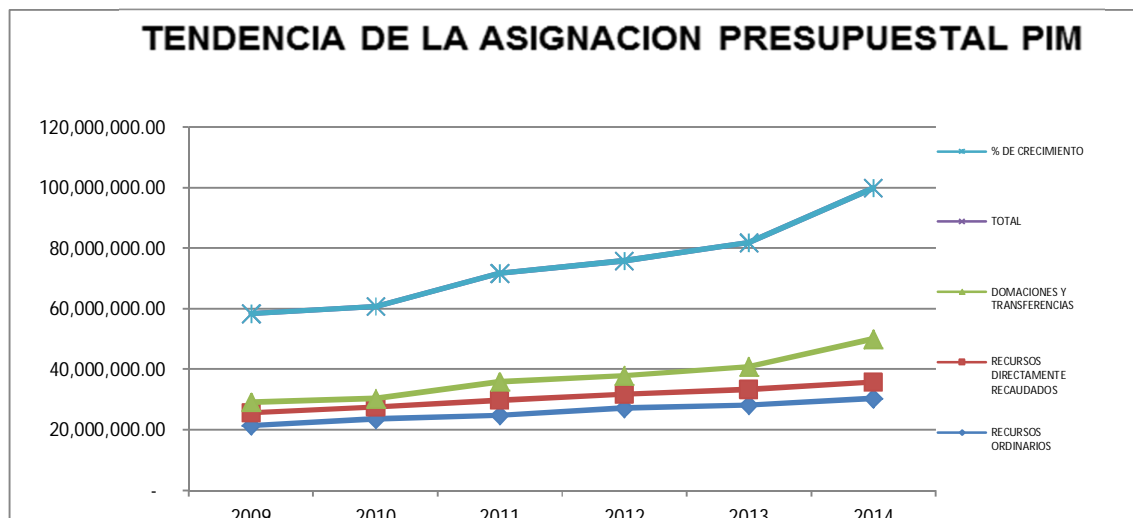

CONCEPTO	2009		2010		2011		2012		2013		2014	
	PIM	% EJECUCION	PIM	% EJECUCION	PIM	% EJECUCION	PIM	% EJECUCION	PIM	% EJECUCION	PIM	% EJECUCION
<b>RECURSOS ORDINARIOS</b>												
2.1 Personal y Obligaciones S	13,892,586.00	99.90	14,308,418.00	99.19	15,071,008.00	99.72	16,200,732.00	99.56	18,131,632.00	88.96	21,021,027.00	91.62
2.2 Obligaciones Provisionales	4,539,736.00	99.89	4,740,276.00	99.55	4,999,034.00	98.71	5,154,034.00	99.48	5,231,020.00	98.02	5,494,008.00	88.43
2.3 Bienes y Servicios	1,650,217.00	99.24	1,956,489.00	98.57	3,161,462.00	97.35	3,588,253.00	98.26	3,078,648.00	114.52	3,182,206.00	77.85
2.5 Otros Gastos	897,344.00	96.98	2,019,147.00	98.96	1,177,581.00	99.99	3,048.00	69	24,048.00	9	24,048.00	100
2.6 Adquisición de Activos no	376,001.00	100.00	560,000.00	97.83	319,170.00	89.87	2,151,501.00	69.94	1,697,436.00	88.64	627,273.00	4.14
<b>TOTAL</b>	<b>21,355,884.00</b>	<b>99.72</b>	<b>23,584,330.00</b>	<b>99.16</b>	<b>24,728,255.00</b>	<b>99.10</b>	<b>27,097,568.00</b>	<b>97.02</b>	<b>28,162,784.00</b>	<b>93.35</b>	<b>30,348,562.00</b>	<b>86.62</b>
<b>RECURSOS DIRECTAMENTE RECAUDADOS</b>												
2.1 Personal y Obligaciones S	1,071,360.00	98.20	1,071,360.00	98.71	1,071,360.00	99.37	1,071,360.00	97.32	898,560.00	116.04	898,560.00	100.00
2.3 Bienes y Servicios	3,029,346.00	52.58	2,549,082.00	56.57	3,669,401.00	73.48	3,279,572.00	75.48	3,914,653.00	63.24	4,023,168.00	47.71
2.5 Otros Gastos Corrientes	60,000.00	41.81	30,000.00	99.43	50,000.00	79.91	40,000.00	89.84	143,152.00	25.10	346,696.00	31.64
2.6 Adquisición de Activos no	148,320.00	11.16	416,435.00	4.76	231,550.00	60.07	217,750.00	0.00	260,000.00	0.00	71,700.00	11.88
<b>TOTAL</b>	<b>4,309,026.00</b>	<b>62.35</b>	<b>4,066,877.00</b>	<b>62.68</b>	<b>5,022,311.00</b>	<b>78.45</b>	<b>4,608,682.00</b>	<b>77.12</b>	<b>5,216,365.00</b>	<b>68.13</b>	<b>5,340,124.00</b>	<b>66.56</b>
<b>DONACIONES Y TRANSFERENCIAS</b>												
2.1 Personal y Obligaciones S	4,406.00	100.00	-	-	-	-	-	-	-	-	-	-
2.2 Obligaciones Provisionales	1,647.00	-	-	-	-	-	-	-	-	-	-	-
2.3 Bienes y Servicios	2,672,834.00	89.01	2,369,352.00	86.18	5,737,808.00	41.41	4,775,150.00	62.22	5,840,156.00	50.87	12,262,113.00	39.12
2.5 Otros Gastos	-	-	-	-	-	-	-	-	-	-	-	-
2.6 Adquisición de Activos no	889,737.00	60.74	327,074.00	-	366,774.00	2.02	1,474,896.00	15.22	1,705,342.00	13.16	2,042,324.00	5.84
<b>TOTAL</b>	<b>3,568,624.00</b>	<b>81.93</b>	<b>2,696,426.00</b>	<b>75.72</b>	<b>6,104,582.00</b>	<b>39.04</b>	<b>6,250,046.00</b>	<b>51.13</b>	<b>7,545,498.00</b>	<b>42.35</b>	<b>14,304,437.00</b>	<b>22.34</b>

Fuente: Oficina Ejecutiva de Planeamiento Estratégico Hospital III Goyeneche

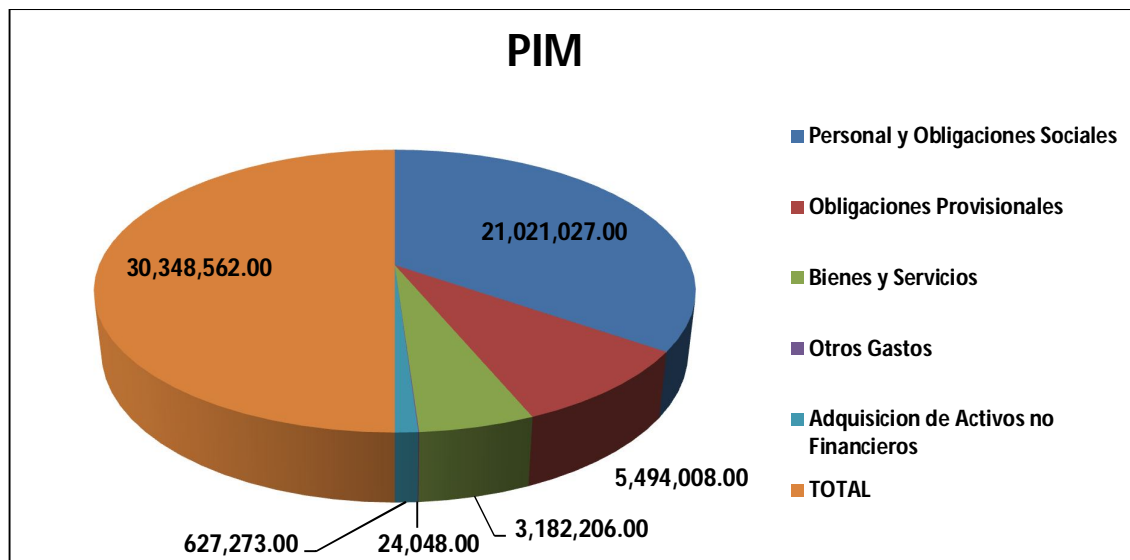

## RECURSOS DIRECTAMENTE RECAUDADOS

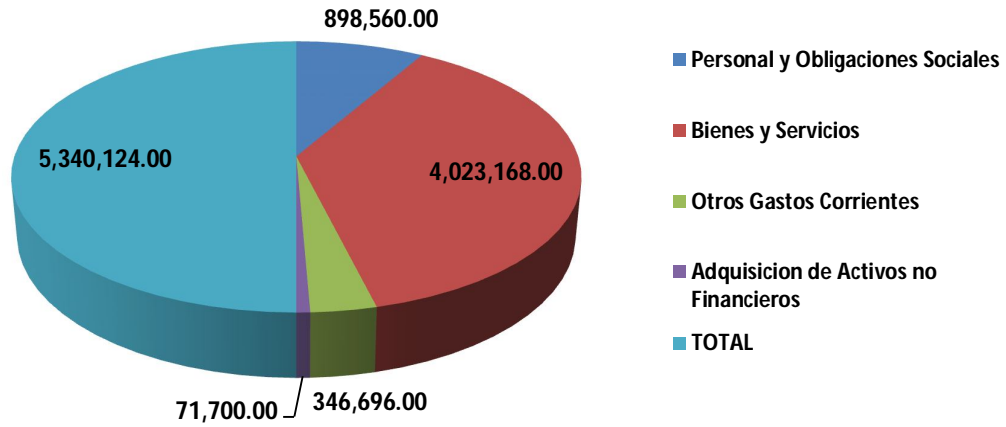

## DONACIONES Y TRANSFERENCIAS

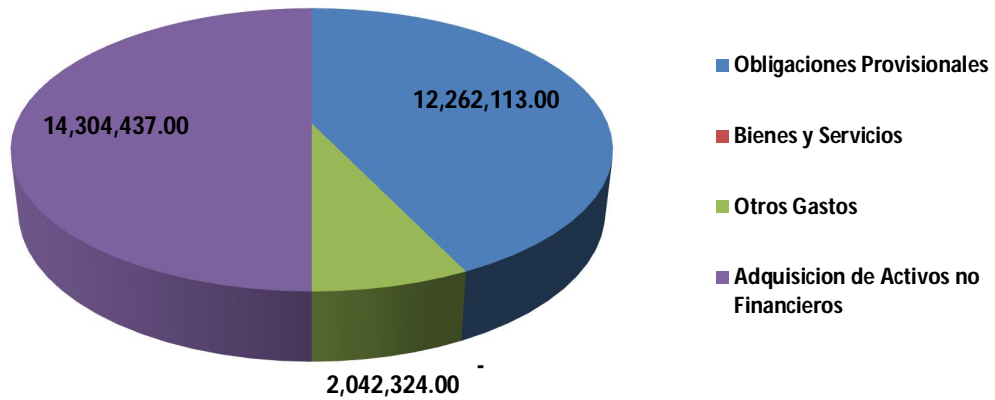

#### 4.3.5.- PRODUCCION DE SERVICIOS

##### 4.3.5.1.- CONSULTA EXTERNA.

En el año 2014 se realizaron 71788 atenciones en consulta externa, siendo los departamentos con mayor producción, Medicina con 24752 y Oncología con 16530 concentrándose en dichos departamentos el mayor número de sub especialidades, según lo observado en el grafico se nota tendencia de crecimiento de la demanda por atenciones de consulta externa.

#### RESUMEN CRONOLOGICO DE ATENCIONES EN CONSULTA EXTERNA POR ESPECIALIDAD

	2009	2010	2011	2012	2013	2014
<b>MEDICINA</b>	36149	31463	34222	32837	38534	24752
<b>CIRUGIA</b>	23548	16374	20024	18189	18483	9096
<b>ONCOLOGIA</b>	9428	8356	8456	11482	16091	16530
<b>PEDIATRIA</b>	6205	5592	5881	6156	4895	2373
<b>OBSTETRICIA - GINECOLOGIA</b>	8162	7164	8455	6448	7389	8364
<b>DENTAL</b>	2172	2071	1739	1470	1727	1905
<b>EPIDEMIOLOGIA</b>	4306	4309	9893	13224	11976	8768
<b>TOTAL</b>	<b>89970</b>	<b>75329</b>	<b>88670</b>	<b>89806</b>	<b>99095</b>	<b>71788</b>
<b>% DE CRECIMIENTO</b>	108.726	83.7268	117.71	101.2812	110.3434	72.4436

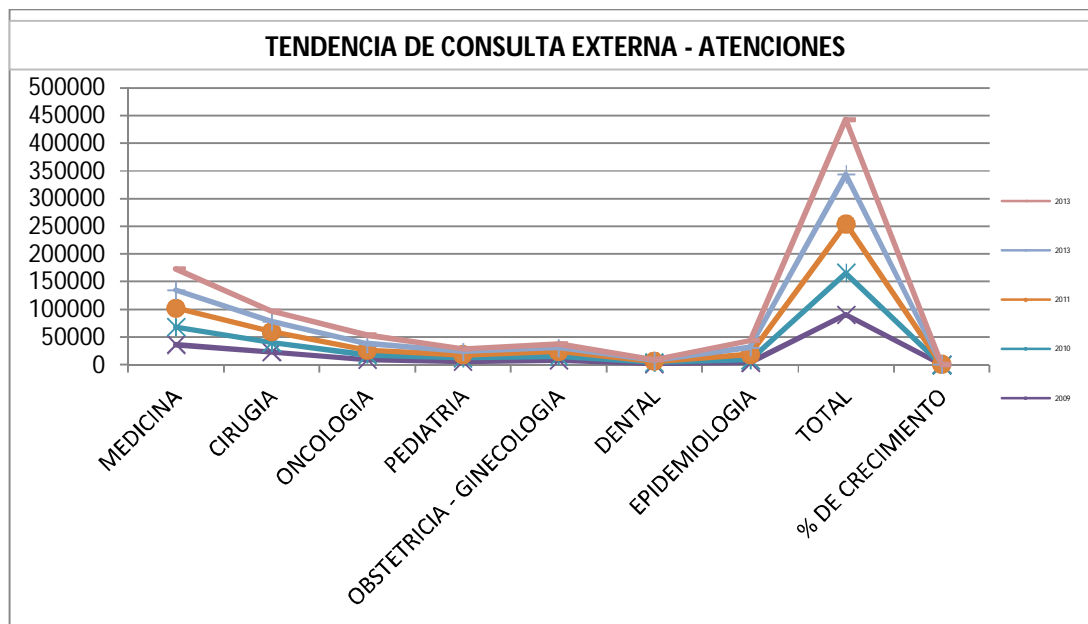

**RESUMEN CRONOLOGICO DE ATENDIDOS EN CONSULTA EXTERNA POR ESPECIALIDAD**

	2009	2010	2011	2012	2013	2014
<b>MEDICINA</b>	19467	19020	19885	20400	24255	16697
<b>CIRUGIA</b>	9938	6886	6903	7764	7557	3789
<b>ONCOLOGIA</b>	2377	2061	2034	3917	6014	4645
<b>PEDIATRIA</b>	2638	2378	2236	2411	2040	1253
<b>OBSTETRICIA - GINECOLOGIA</b>	3676	3257	4046	3004	4116	5666
<b>DENTAL</b>	989	993	753	750	909	1259
<b>EPIDEMIOLOGIA</b>	1603	1669	3164	4661	3741	3899
<b>TOTAL</b>	<b>40688</b>	<b>36264</b>	<b>39021</b>	<b>42907</b>	<b>48632</b>	<b>37208</b>
<b>% DE CRECIMIENTO</b>	105.6666	89.127	107.603	109.959	113.3428	76.50929

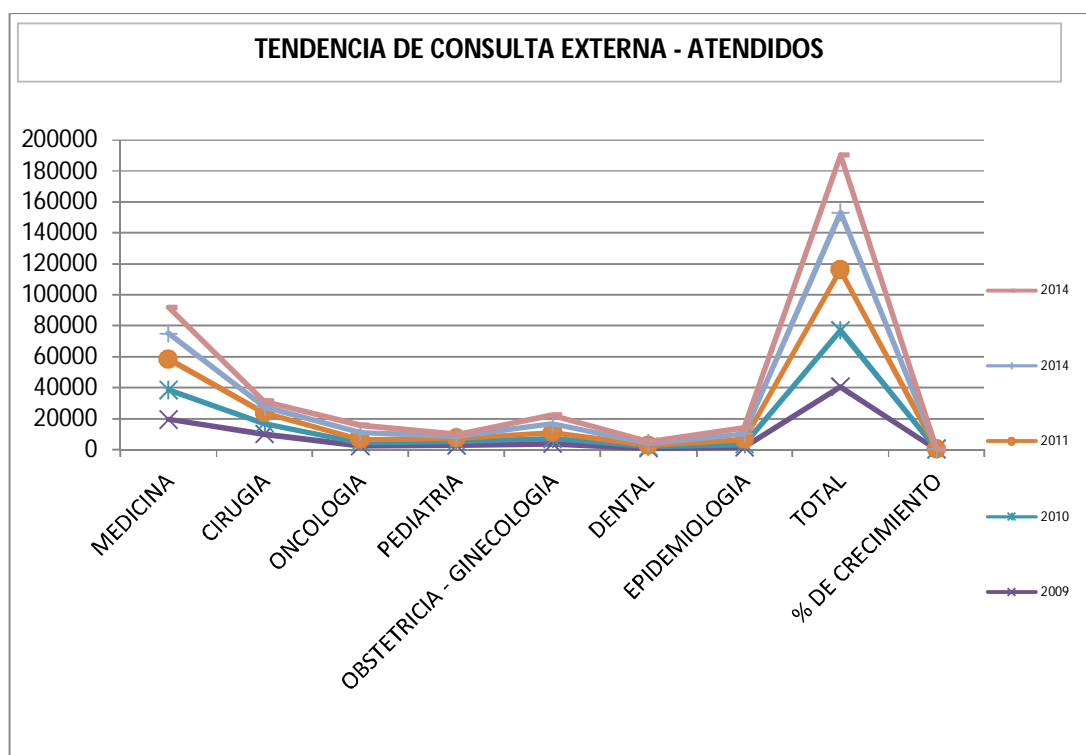

#### 4.3.5.2.- HOSPITALIZACION.

En el año 2014 se realizaron 8782 egresos hospitalarios, procedentes fundamentalmente del Departamento de Gineco-Obstetricia que realizo 2439 egresos, esto debido a la alta demanda por la atención del parto, sin embargo a disminuido la demanda en relación al año anterior como se puede observar en el cuadro

#### RESUMEN CRONOLOGICO DE LOS EGRESOS

	2009	2010	2011	2012	2013	2014
Medicina	1978	1678	1614	1521	1492	1091
Cirugía y Especialidades	2225	1944	1887	1668	1633	1570
UCI	31	38	40	38	36	32
Oncología	633	514	602	736	886	820
clínicas	0	785	1005	1093	151	0
Pediatría	900	948	787	788	779	799
Neonatología	772	772	764	721	850	697
Cirugía Pediátrica	265	315	289	200	215	171
Obstétrica	2845	2771	2727	2643	2560	2439
Ginecología	1269	1251	1176	1242	1326	1163
<b>TOTAL</b>	<b>10918.00</b>	<b>11016.00</b>	<b>10891.00</b>	<b>10650.00</b>	<b>9928.00</b>	<b>8782.00</b>
<b>% DE CRECIMIENTO</b>	100.48	100.90	98.87	97.79	93.22	88.46

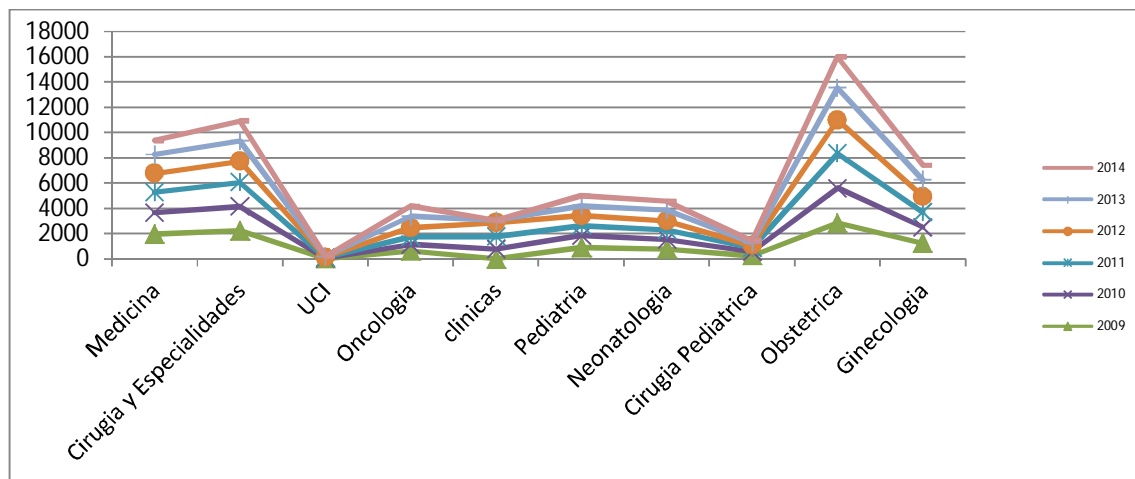

#### 4.3.5.3.- EMERGENCIA

Se realizaron 34599 atenciones en emergencia en el año 2014, siendo el servicio de medicina la especialidad de mayor demanda de Emergencia con 13686 atenciones, según lo observado en el grafico hay una descendencia de las atenciones de emergencia en relación al año anterior

#### RESUMEN CRONOLOGICO DE EMERGENCIA

SERVICIOS	2009	2010	2011	2012	2013	2014
Medicina General	9654	9787	9720	10632	12311	13686
Cirugía General	7100	7707	7280	7592	7294	7084
Traumatología	1223	1506	1612	1673	1902	2089
Pediatría	6345	6756	6380	6702	6697	6861
Ginecología y Obstetricia	4707	4863	4623	4873	4910	4846
Oncología	0	0	7	14	51	33
<b>TOTAL</b>	<b>29029</b>	<b>30619</b>	<b>29622</b>	<b>31486</b>	<b>33165</b>	<b>34599</b>
<b>%DE CRECIMIENTO</b>	<b>110.77</b>	<b>105.48</b>	<b>96.74</b>	<b>106.29</b>	<b>105.33</b>	<b>104.32</b>

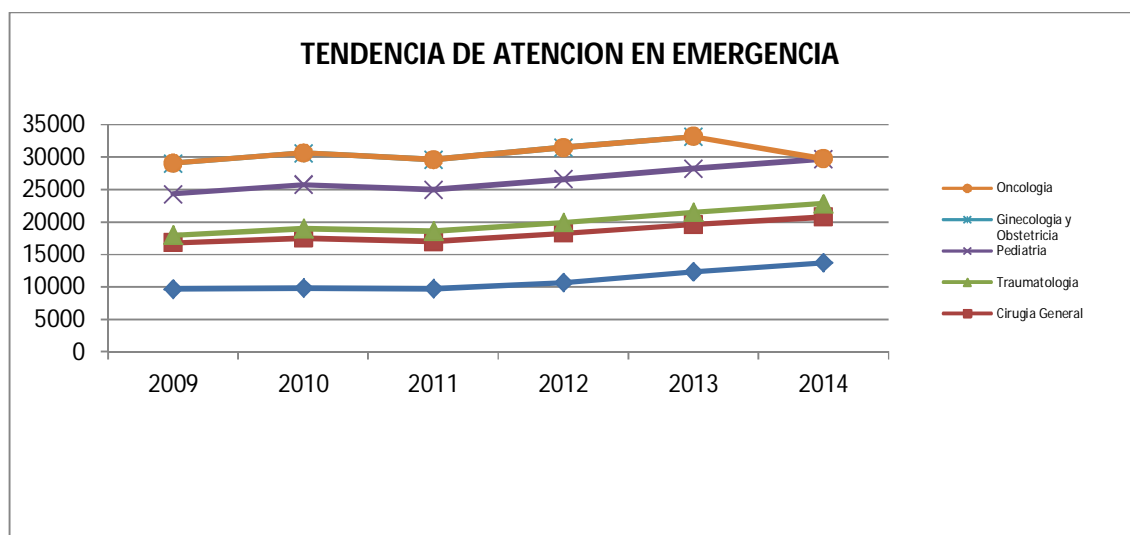

#### 4.3.5.4.- INTERVENCIONES QUIRURGICAS

En el año 2014 se realizaron 3245 Intervenciones Quirúrgicas de las cuales 2437 corresponde a Cirugía Mayor y 808 a Cirugía Menor, con una disminución en relación al año anterior.

	2009	2010	2011	2012	2013	2014
<b>Intervenciones Quirúrgicas</b>	<b>4890</b>	<b>4215</b>	<b>4714</b>	<b>4395</b>	<b>3696</b>	<b>3245</b>
Cirugía Mayor	3267	3054	3555	3137	2599	2437
Cirugía Menor	1623	1161	1159	1258	1097	808
<b>% de Rendimiento</b>	<b>154</b>	<b>86</b>	<b>112</b>	<b>93</b>	<b>84</b>	<b>88</b>

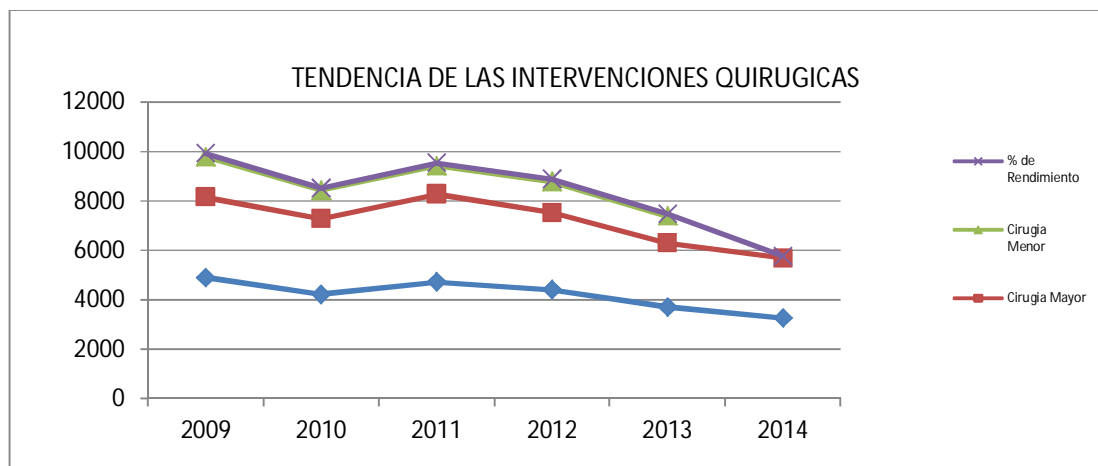

Asimismo podemos apreciar las intervenciones quirúrgicas por servicios en Consulta Externa y Hospitalización, en donde se puede observar que la mayor cobertura de intervenciones quirúrgicas se realiza en Hospitalización

## INTERVENCIONES QUIRURGICAS EN SALA DE OPERACIONES 2013 -2014

SERVICIO	2013		2014	
	CONSULTA EXTERNA	HOSPITALIZACION	CONSULTA EXTERNA	HOSPITALIZACION
CIRUGIA GENERAL	74	1032	84	1566
TRAUMATOLOGIA	33	234	32	314
NEUROLOGIA	1	30	6	44
UROLOGIA	5	107	12	116
ONCOLOGIA	17	268	40	322
GINECO-OBTETRICIA			10	0
Cesárea		783	0	1116
legrados		49	0	48
Otros		225	0	230
OTORRINO	3	63	3	78
OFTALMLOGIA	9	27	0	6
DENTAL		5		
MINILAPATOMIA				
VASECTOMIA				
AMEU		661	0	1028
<b>TOTAL</b>	<b>142</b>	<b>3484</b>	<b>187</b>	<b>4868</b>

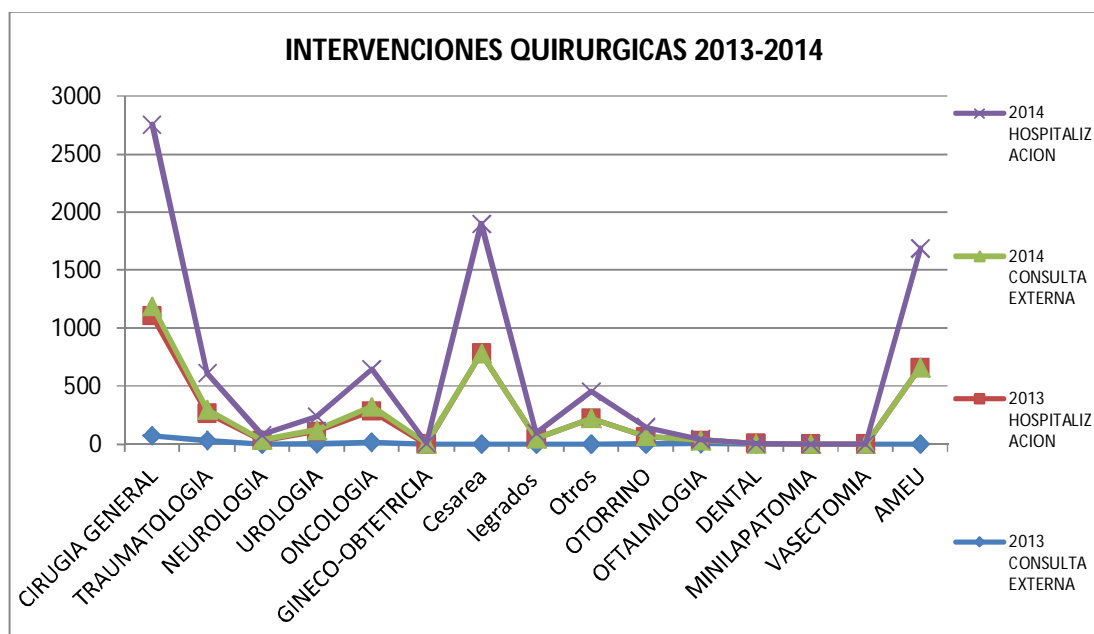

#### 4.3.5.5.- DIAGNOSTICO POR IMÁGENES

En el año 2014 se realizaron 8630 examen ecográficos, 17090 examen radiográficos y 18927, radiografías tomadas 19975, observando el cuadro hay un incremento con respecto al año anterior, esto debido al funcionamiento del equipo de mamografía y los nuevos equipos y el contrato de personal médico para atender este servicio.

#### RESUMEN CRONOLOGICO DE LOS EXAMENES DE DIAGNOSTICO POR IMÁGENES

	2009	2010	2011	2012	2013	2014
ECOGRAFIAS	7165	7517	6670	6940	7578	8630
EXAM. RADIOGRAFICOS	15542	14835	14722	16567	17090	18927
RADIOGRAFIAS TOMADAS	19559	18670	18620	20095	20391	19975
% DE CRECIMIENTO ECOGRAFICOS	85.53	104.91	88.73	104.05	109.19	113.88
% DE CRECIMIENTO EXAMEN RADIOGRAFICOS	111.37	95.45	99.24	112.53	103.16	110.75
% DE CRECIMIENTO RADIOGRAFIAS TOMADAS	108.46	95.45	99.73	107.92	101.47	97.96

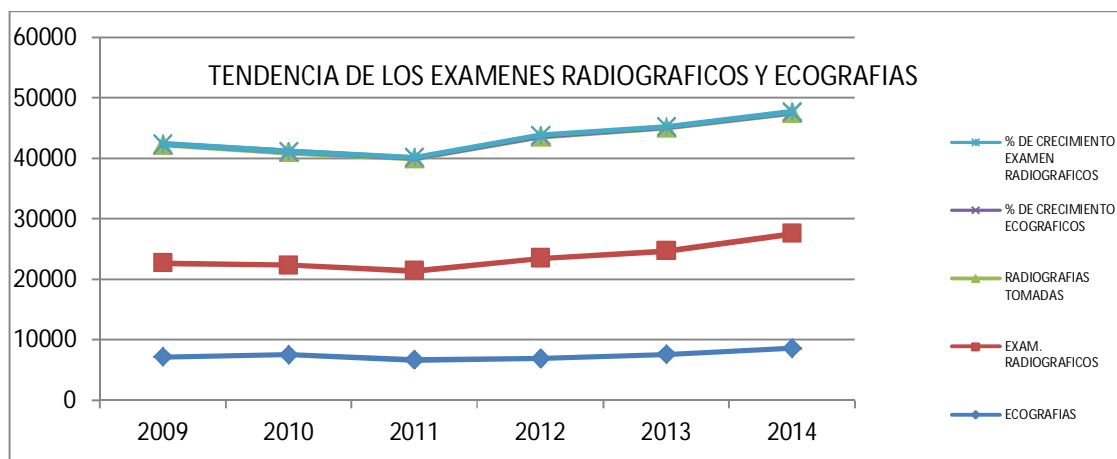

#### RESUMEN CRONOLOGICO DE LOS EXAMENES DE ELECTROCARDIOGRAFIAS Y ENDOSCOPIAS

	2009	2010	2011	2012	2013	2014
ELECTROCARDIOGRAFIAS	2270	2041	1948	1541	1537	1100
ENDOSCOPIAS	570	393	467	381	0	0
% DE CRECIMIENTO ELECTROCARDIOGRAFIAS	164.85	89.91	95.44	79.11	99.74	71.57
% DE CRECIMIENTO ENDOSCOPIAS	160.11	68.95	118.83	81.58	0.00	0.00

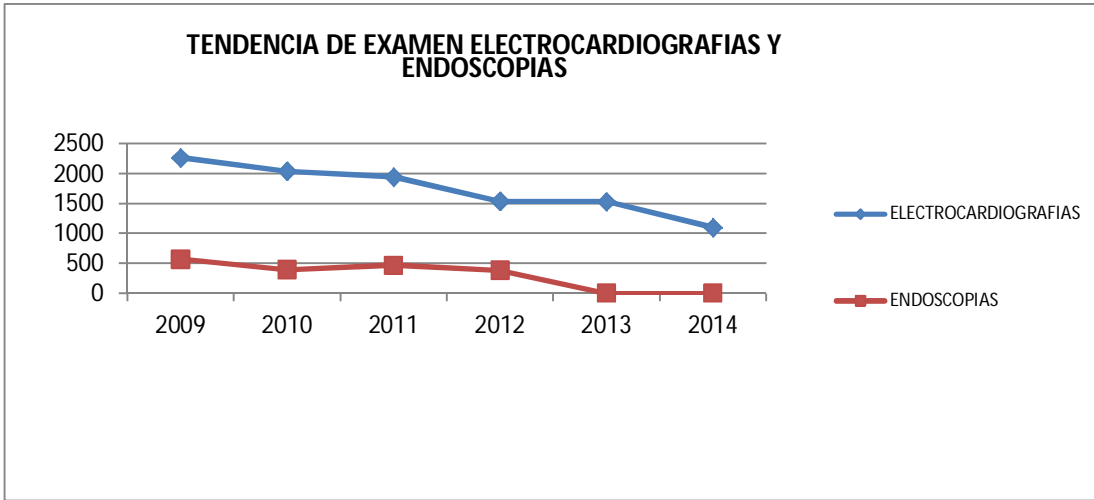

**RESUMEN DE LOS EXAMENES DE MAMOGRAFIAS EN CONSULTA EXTERNA**

	<b>2013</b>
EXAMEN MAMOGRAFIAS	193
PLACAS MAMOGRAFIAS	745

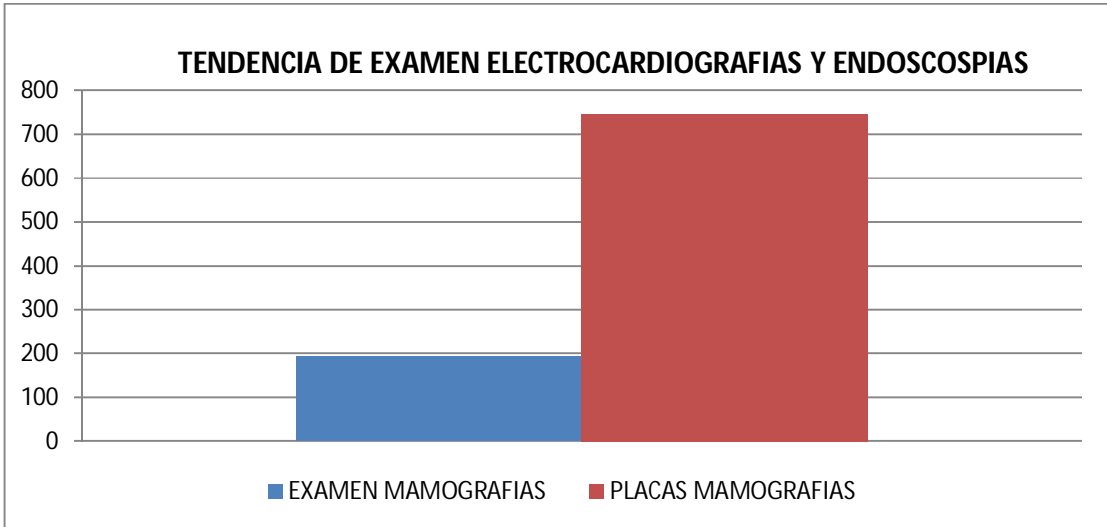

**NUMERO DE EXAMENES RADIOLOGICOS EN CONSULTA EXTERNA Y HOSPITALIZACION**

	2009	2010	2011	2012	2013	2014
<b>Nº de exámenes</b>	<b>42266</b>	<b>41022</b>	<b>40012</b>	<b>45606</b>	<b>45997</b>	<b>47532</b>

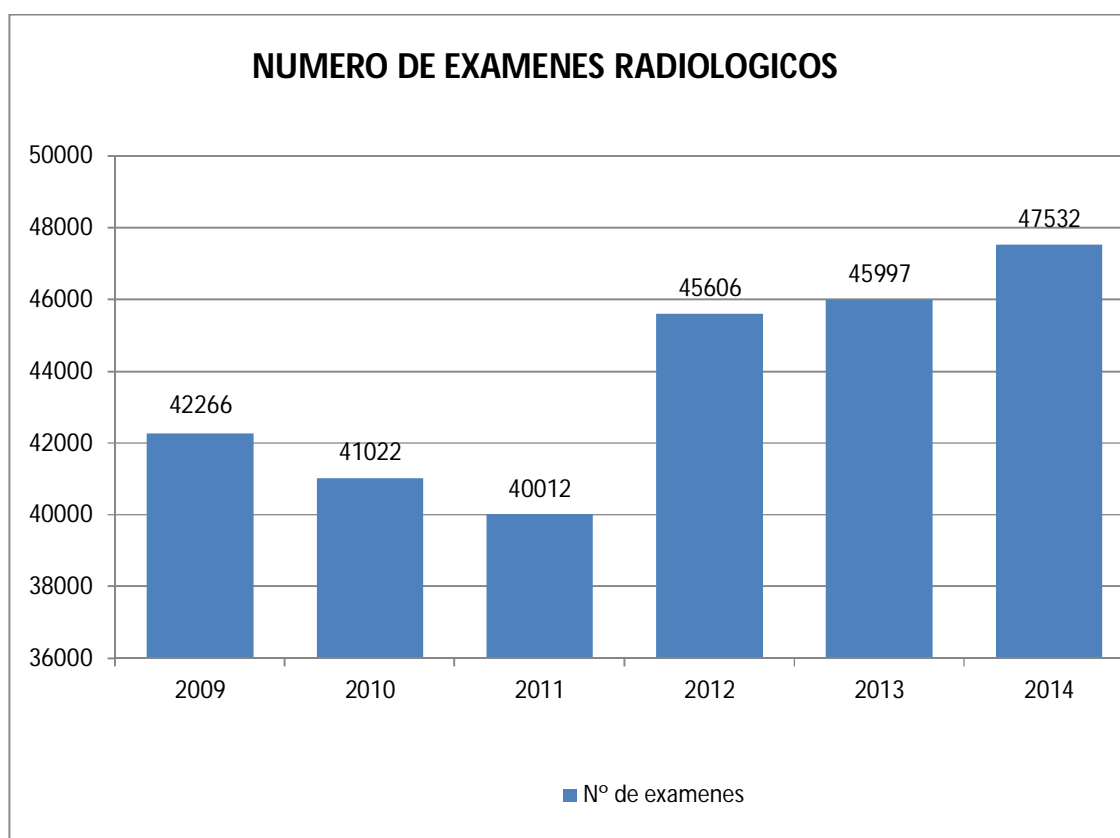

#### 4.3.5.6.- PATOLOGIA CLINICA.

En el año 2014 se realizaron en total 191,69 análisis de laboratorio, con mayor demanda los exámenes Bioquímicos con 65,747, Hematológicos con 64,951 exámenes y Microbiológicos con 27,801 exámenes, en comparación con el año anterior se observa una decreciente demanda según el cuadro de exámenes.

#### RESUMEN CRONOLOGICO DE LOS EXAMENES EN PATOLOGIA CLINICA

	2009	2010	2011	2012	2013	2014
Bioquimicos	47207	40217	44094	47819	61143	65747
Hematologicos	56937	62491	83420	98636	94536	64951
Microbiologicos	100762	52996	39915	56464	67456	27801
Inmunosereologicos	15056	22966	16193	17184	22867	22069
Baciloscopias	1990	3936	7289	10026	14175	6215
Banco de Sangre	0	0	0	0	341	4386
<b>TOTAL</b>	<b>221952</b>	<b>182606</b>	<b>190911</b>	<b>230129</b>	<b>260518</b>	<b>191169</b>
<b>% DE CRECIMIENTO</b>	<b>115.67</b>	<b>82.27</b>	<b>104.55</b>	<b>120.54</b>	<b>113.21</b>	<b>73.38</b>

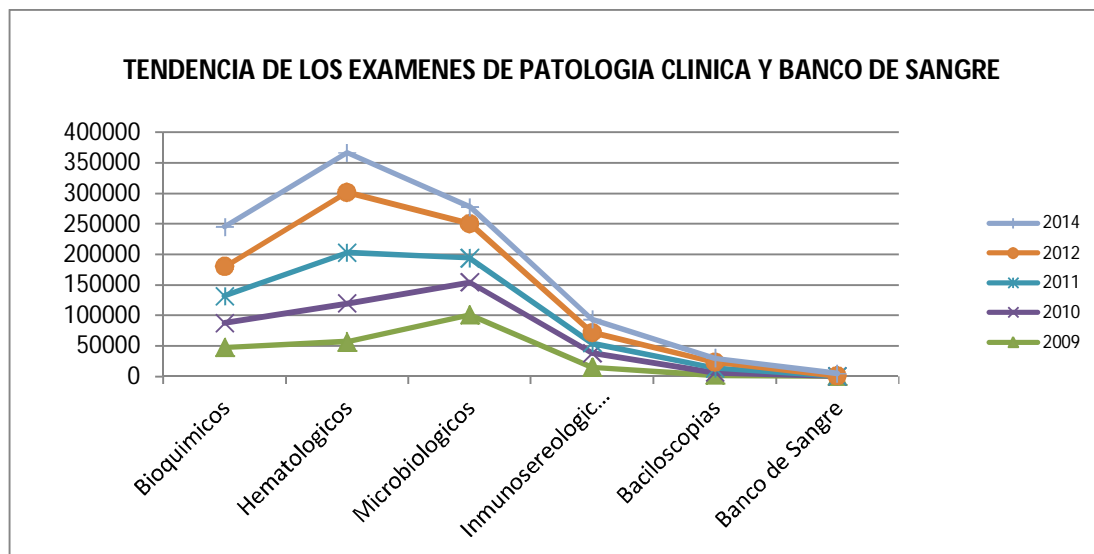

### CONSULTA EXTERNA EN PATOLOGIA CLINICA.

Los análisis de Patología Clínica que se realizaron durante el año 2014 en Consulta Externa podemos observar en los gráficos que, los análisis Hematológicos con 35,553 y Microbiológicos con 18,641 son los de menor demanda en exámenes que en relación al año anterior se han incrementado, seguidos de los exámenes Bioquímicos con 38,705 exámenes, los exámenes de Basciloscopias se han incrementado con 4,932, dejando en último lugar a los exámenes de Inmunosereológicos con 9,988 exámenes respectivamente, este comportamiento se apreció un decremento en la evolución de exámenes en relación al año anterior como se observa en el cuadro

### APOYO AL DIAGNOSTICO – PATOLOGIA CLINICA EN CONSULTA EXTERNA

	2009	2010	2011	2012	2013	2014
Bioquímicos	28375	20116	23386	28593	35471	38705
Hematológicos	31826	33083	47113	59290	53959	35553
Microbiológicos	73288	32638	27647	42459	43402	18641
Inmunosereológicos	6752	6746	4101	5348	8822	9998
Bacilos copias	1534	2899	5947	8249	10188	4932
Banco de Sangre	0	0	0	0	0	0
<b>TOTAL</b>	<b>141775</b>	<b>95482</b>	<b>108194</b>	<b>143939</b>	<b>151842</b>	<b>107829</b>

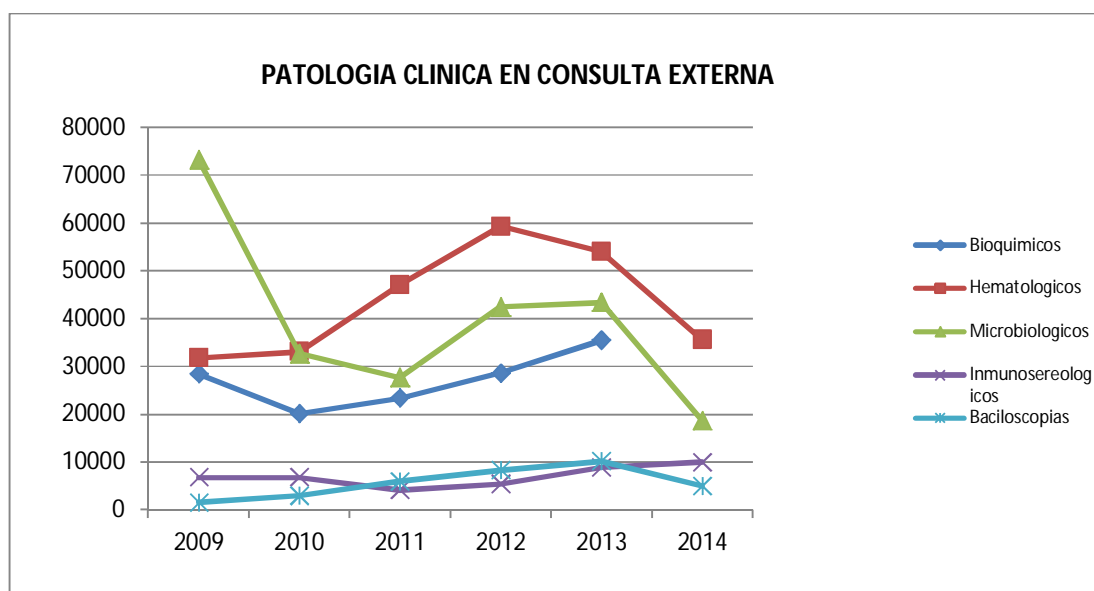

## HOSPITALIZACION EN PATOLOGIA CLINICA.

Los análisis de Patología Clínica que se realizaron durante el año 2014 en Hospitalización podemos observar en los gráficos que, los exámenes Hematológicos ocupan el primer con 29,398 exámenes, seguido de los exámenes Bioquímicos con 27,042, los Microbiológicos con 9,160 exámenes, se observa un decremento en relación a los exámenes de Patología Clínica con respecto a los realizados el año anterior

### APOYO AL DIAGNOSTICO - PATOLOGIA CLINICA EN HOSPITALIZACION

	2009	2010	2011	2012	2013	2014
Bioquímicos	18832	20101	20708	19226	25672	27042
Hematológicos	25111	29408	36307	39346	40577	<b>29398</b>
Microbiológicos	27474	20358	12268	14005	24054	9160
Inmunosereologicos	8304	16220	12092	11836	14045	12071
Bacilos copias	456	1037	1342	1777	3987	1283
Banco de Sangre	0	0	0	0	341	4386
<b>TOTAL</b>	<b>80177</b>	<b>87124</b>	<b>82717</b>	<b>86190</b>	<b>108676</b>	<b>83340</b>

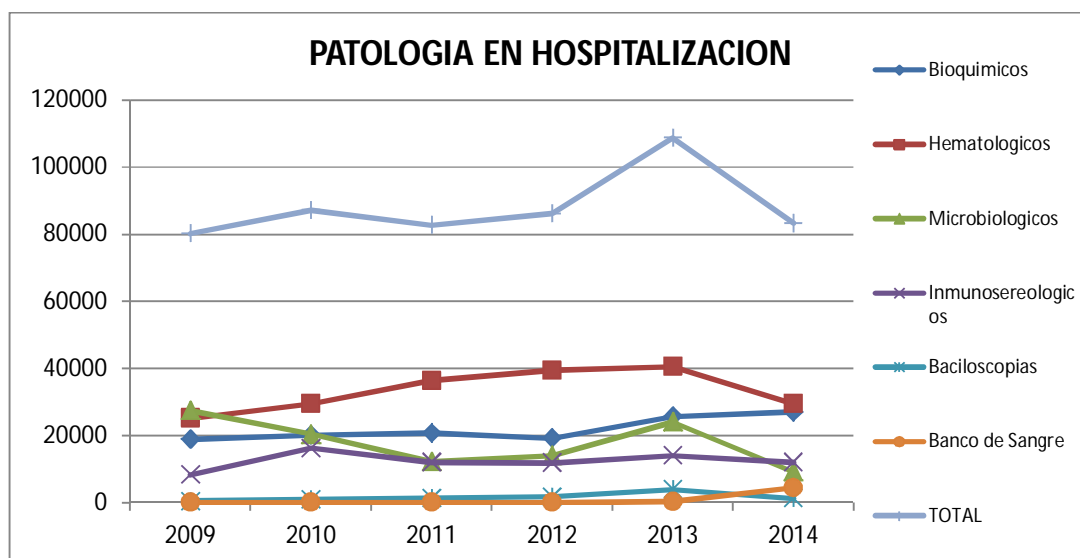

#### 4.3.5.7.- ANATOMIA PATOLOGICA

En el 2014 se realizaron exámenes Patológicos, siendo los de menor demanda los exámenes citológicos con 35,526, se observa unabajade la demanda en relación al año anterior.

#### RESUMEN CRONOLOGICO DE LOS EXAMENES EN ANATOMIA PATOLOGICA

	2009	2010	2011	2012	2013	2014
<b>EXAMEN HISTOLOGICOS</b>	1827	2855	2004	1303	1365	1221
<b>EXAMEN CITOLOGICOS</b>	24488	15117	35840	34331	36455	35526
<b>TOTAL</b>	<b>26315</b>	<b>17972</b>	<b>37844</b>	<b>35634</b>	<b>37820</b>	<b>36747</b>
<b>% DE CRECIMIENTO</b>	<b>61.13</b>	<b>68.30</b>	<b>210.57</b>	<b>94.16</b>	<b>106.13</b>	<b>97.16</b>

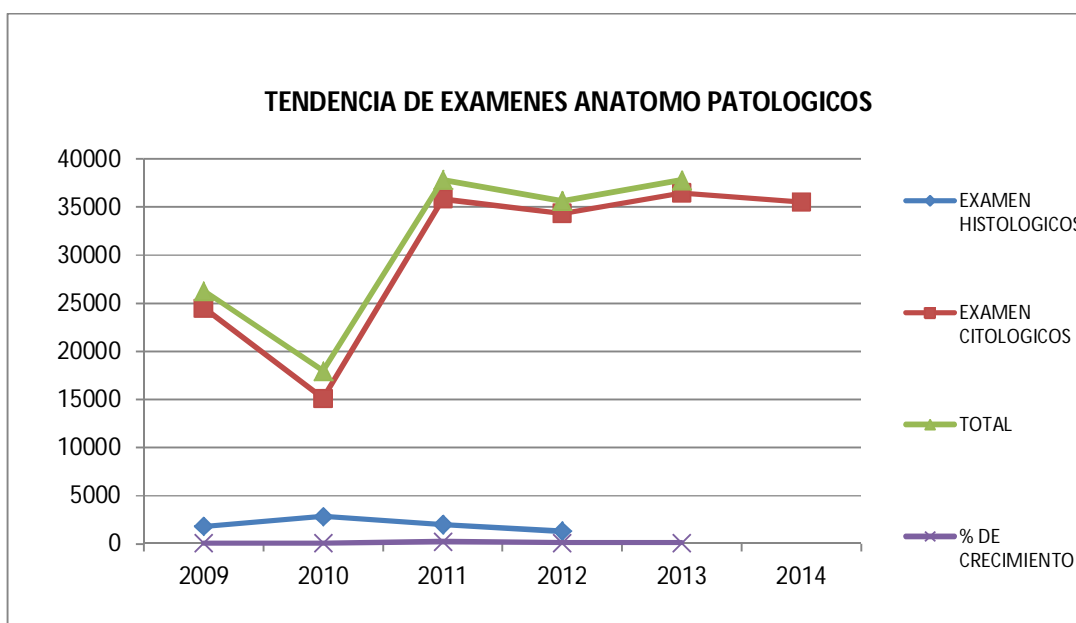

#### CONSULTA EXTERNA ANATOMIA PATOLOGICA.

Los exámenes realizado en Anatomia Ptologica en Consulta Externa podemos observar en el cuadro que los examemes Citologicos el mas resaltante con 35394 exámenes, refleja una desminucion en relacion al año anterior

### ANATOMIA PATOLOGICA EN CONSULTA EXTERNA

	2009	2010	2011	2012	2013	2014
<b>EXAMEN HISTOLOGICOS</b>	322	1646	533	534	186	132
<b>EXAMEN CITOLOGICOS</b>	24386	14934	35786	34291	36384	35394
<b>TOTAL</b>	<b>24708</b>	<b>16580</b>	<b>36319</b>	<b>34825</b>	<b>36570</b>	<b>35526</b>

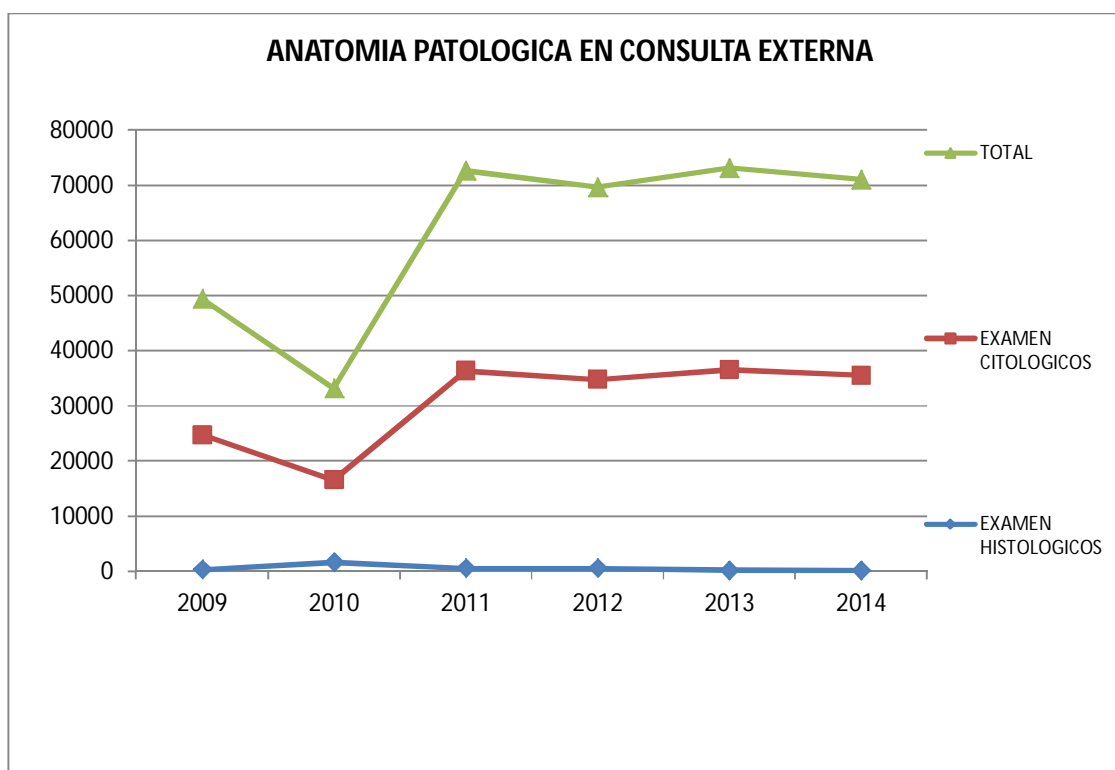

## HOSPITALIZACION EN ANATOMIA PATOLOGICA.

En los exámenes de Anatomía Patológica en Hospitalización, según el cuadro refleja una diferencia general de los exámenes realizados, teniendo en cuenta los datos obtenidos en el año 2014.

### ANATOMIA PATOLOGICA EN HOSPITALIZACION

	2009	2010	2011	2012	2013	2014
<b>EXAMEN HISTOLOGICOS</b>	1505	1209	1471	769	1179	1141
<b>EXAMEN CITOLOGICOS</b>	102	183	54	40	71	80
<b>AUTOPSIAS CLINICAS</b>	0	0	0	0	0	0
<b>TOTAL</b>	<b>1607</b>	<b>1392</b>	<b>1525</b>	<b>809</b>	<b>1250</b>	<b>1221</b>

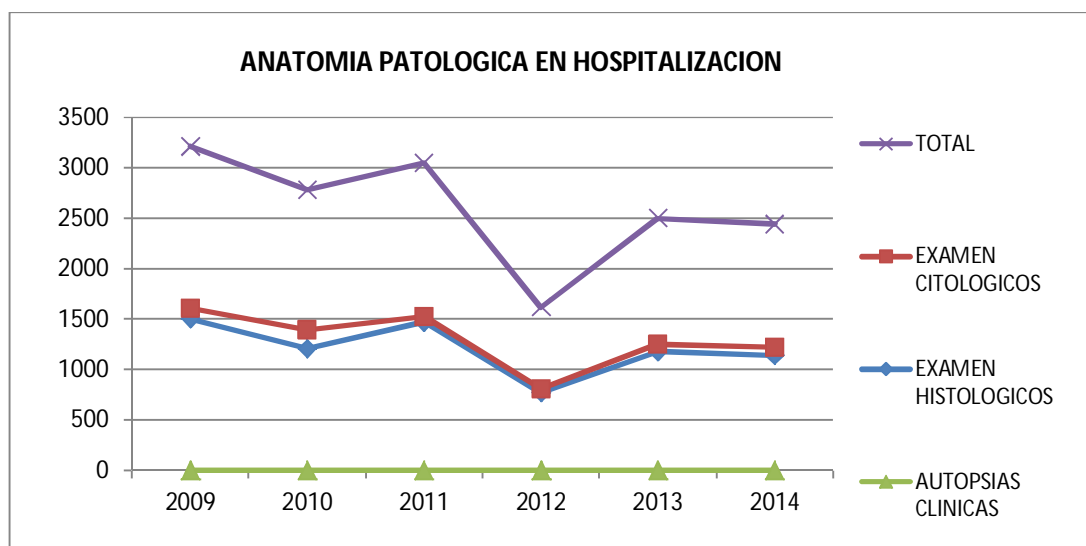

#### 4.3.5.8.- FARMACIA

En el año 2014 se atendieron 197,837 recetas, observando una menor relación al año 2013, marca una tendencia menor concordante con el incremento en consulta, hospitalización y emergencia, sin embargo amerita evaluar la disponibilidad oportuna de los medicamentos

#### RESUMEN CRONOLOGICO DE LA ATENCION EN RECETAS

	2009	2010	2011	2012	2013	2014
<b>RECETAS DESPACHADAS</b>	195766	178145	187716	185163	198620	197837
<b>% DE CRECIMIENTO</b>	113.63	91.00	105.37	103.94	107.27	99.61

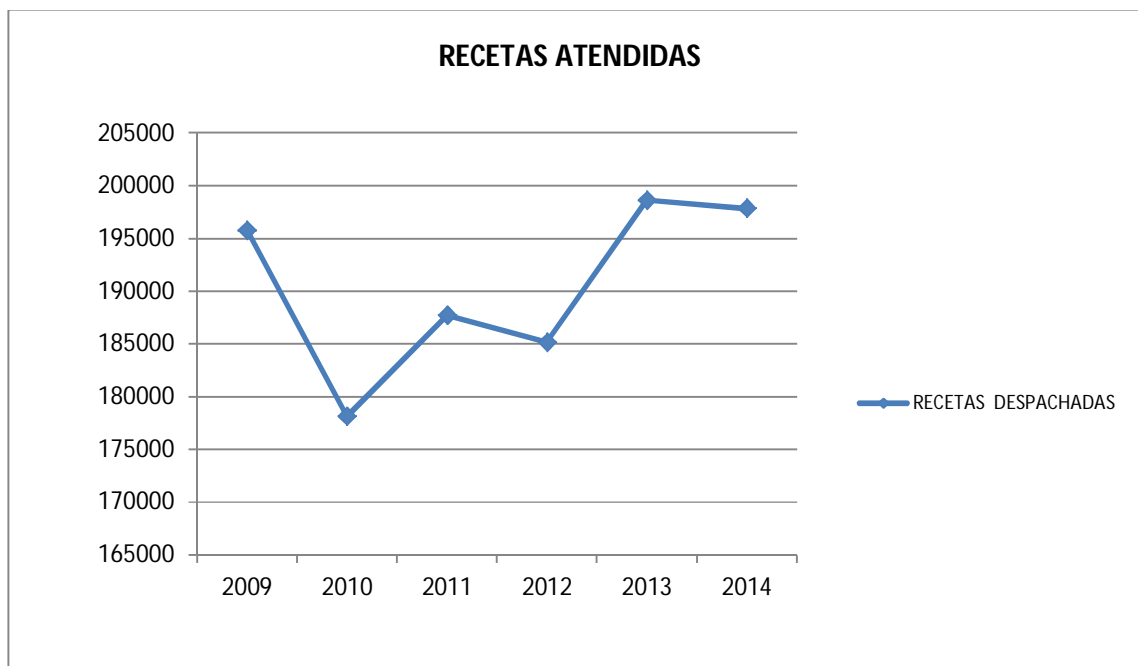

## RESUMEN CRONOLOGICO DE LA ATENCION DE FORMULAS PREPARADAS

	2009	2010	2011	2012	2013	2014
<b>FORMULAS PREPARADAS</b>	31212	20814	11834	13448	21025	28987
<b>% DE CRECIMIENTO</b>	98.47	66.69	56.86	113.64	156.34	137.87

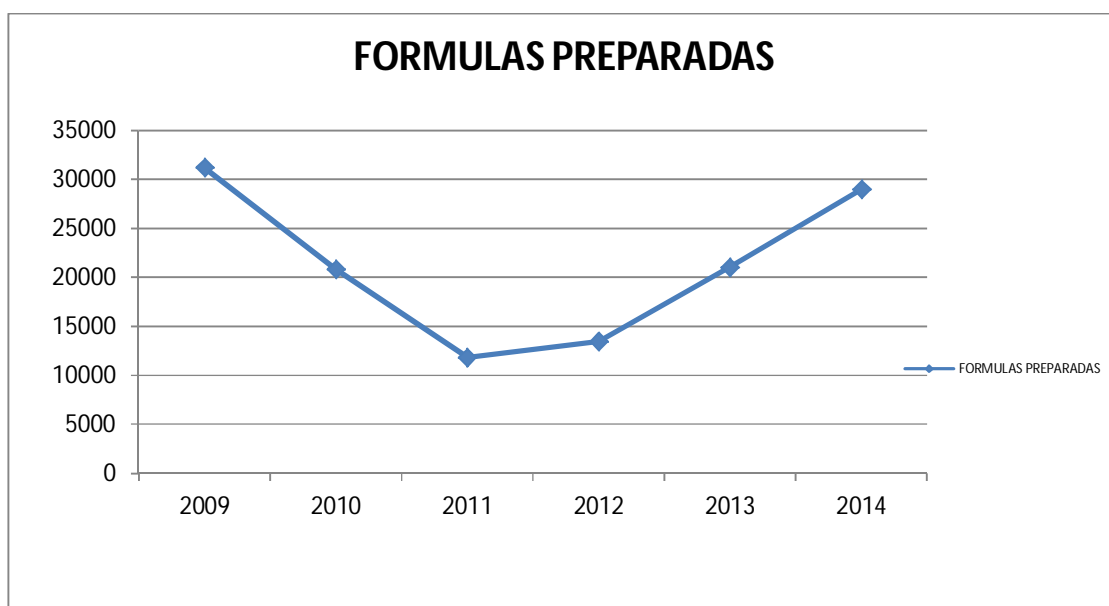

#### 4.3.5.9.- NUTRICION

En el año 2014 se atendieron 79480 Raciones Alimentarias, de las cuales 37380 fueron para raciones para pacientes hospitalizados y 42100 raciones para el personal de guardia, se observa un incremento en relacion al año anterior

##### RESUMEN CRONOLOGICO DE RACIONES ALIMENTICIAS

	2009	2010	2011	2012	2013	2014
<b>RACIONES PARA PACIENTES</b>	51913	48104	44367	46481	40794	37380
<b>RACIONES PARA PERSONAL</b>	36794	37315	39994	41482	41281	42100
<b>TOTAL</b>	<b>88707</b>	<b>85419</b>	<b>84361</b>	<b>87963</b>	<b>82075</b>	<b>79480</b>
<b>% DE CRECIMIENTO</b>	105.50	96.29	98.76	104.27	97.29	90.36

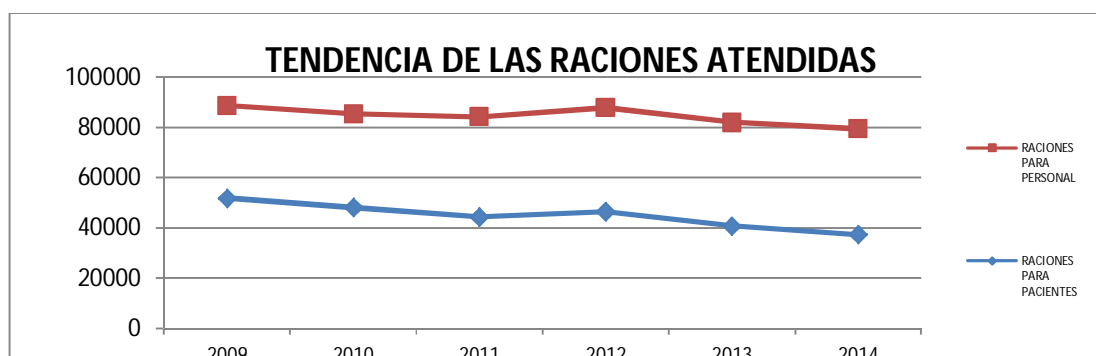

##### RESUMEN CRONOLOGICO DE BIBERONES ATENDIDAS

	2009	2010	2011	2012	2013	2014
<b>BIBERONES</b>	14151	17476	15818	18805	15079	15403
<b>TOTAL</b>	<b>14151</b>	<b>17476</b>	<b>15818</b>	<b>18805</b>	<b>15079</b>	<b>15403</b>
<b>% DE CRECIMIENTO</b>	85.96	123.50	90.51	118.88	80.19	102.15

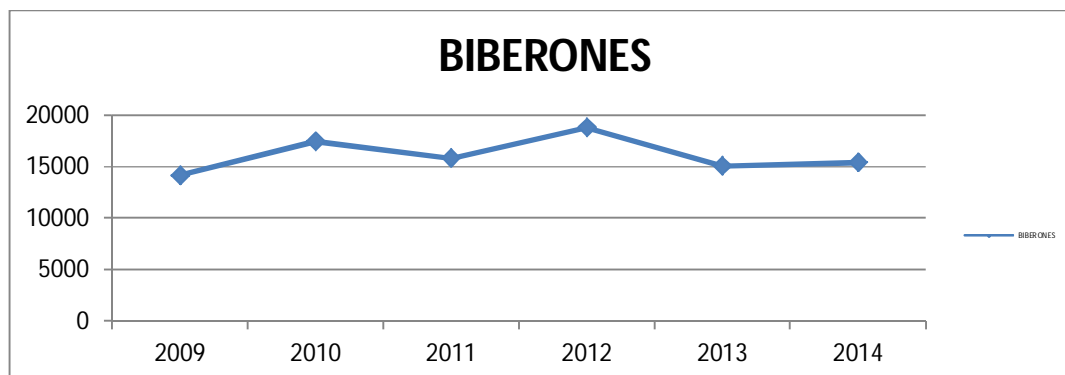

#### 4.3.5.10.- MEDICINA FISICA Y REHABILITACION

En el año 2014 se realizaron 1440 terapias con un aumento respecto al año anterior, mostrando que en los demás años anteriores se muestra aumento y disminuciones como se aprecia en el cuadro, debido a la falta de personal

#### RESUMEN CRONOLOGICO DE ATENCIONES EN MEDICINA FISICA

	2009	2010	2011	2012	2013	2014
ATENCIONES DE FISIOTERAPIA	873	820	1037	891	1098	1440
<b>TOTAL</b>	<b>873</b>	<b>820</b>	<b>1037</b>	<b>891</b>	<b>1098</b>	<b>1440</b>
% DE CRECIMIENTO	45.23	93.93	126.46	85.92	123.23	131.15

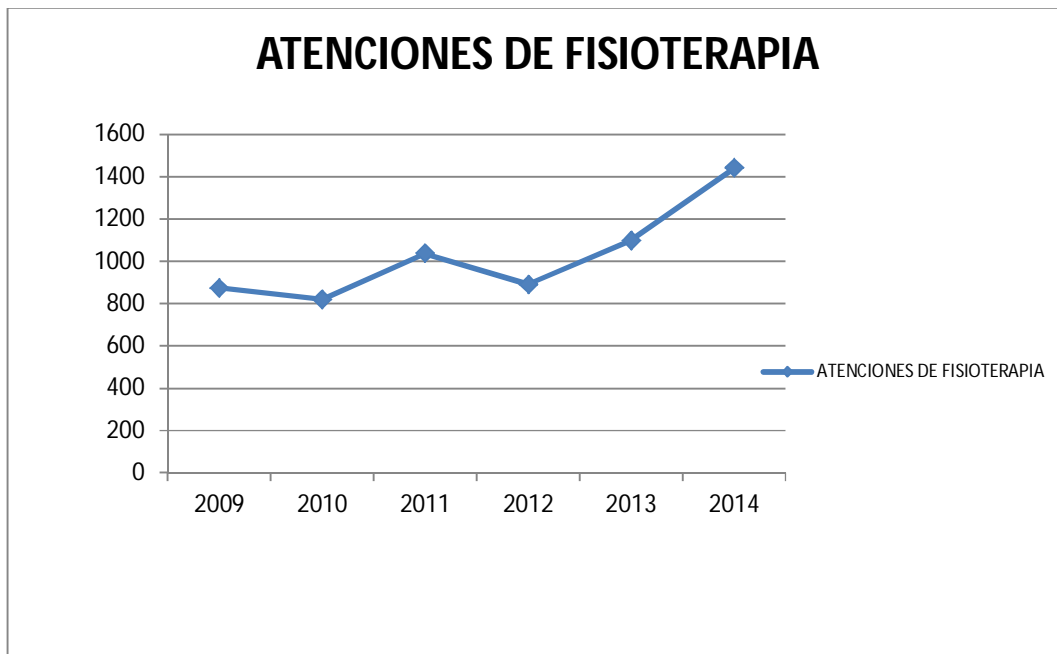

#### 4.3.5.11.- ATENCION DE PARTOS

En el año 2014 se atendieron 1958 partos, se observa una tendencia de disminución, en parto normal y parto por cesárea, con relación al año anterior, como se refleja en el cuadro.

	2009	2010	2011	2012	2013	2014
PARTO NORMAL	2315	2317	2332	2222	1227	1214
PARTO POR CESAREA	851	821	1027	886	783	744
<b>TOTAL DE PARTOS</b>	<b>3166</b>	<b>3138</b>	<b>3359</b>	<b>3108</b>	<b>2010</b>	<b>1958</b>
<b>% DE CRECIMIENTO</b>	108.46	99.12	107.04	92.53	64.67	63.00

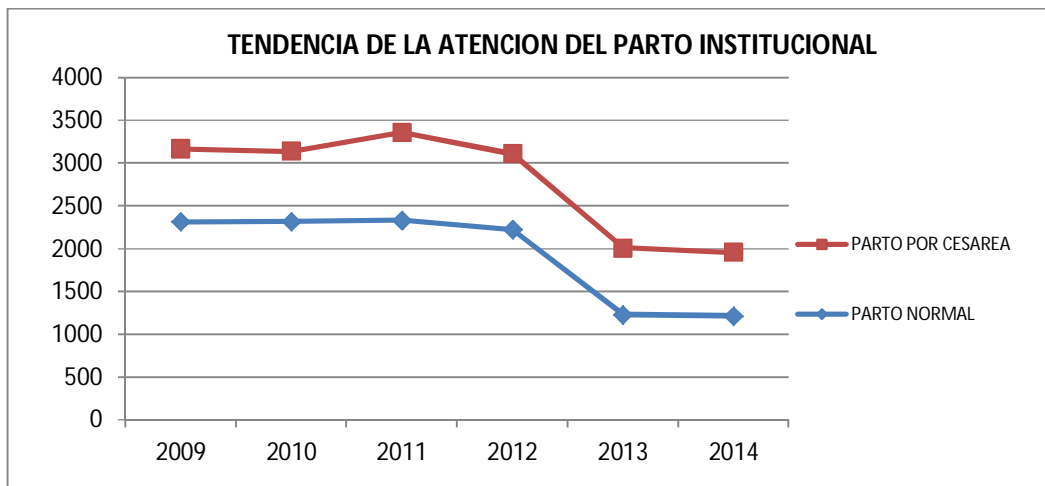

#### 4.3.5.12.- NACIMIENTOS HOSPITALARIOS.

En el año 2014 se produjeron 1943 nacimientos vivos con una disminución proporcional a los partos, como se observa en el cuadro.

	2009	2010	2011	2012	2013	2014
NACIDOS VIVOS	2321	2327	2335	2227	2119	1943
<b>% DE CRECIMIENTO</b>	98.93	100.26	100.34	95.37	95.15	91.69

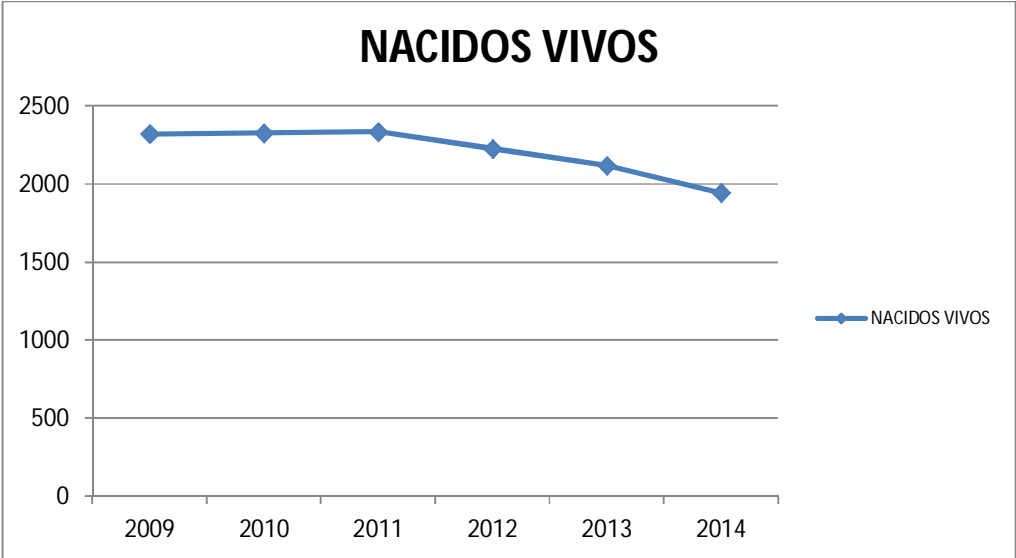

### 5.3.6.- INDICADORES

En el siguiente cuadro se muestra los principales indicadores de Oferta

#### INDICADORES DE USO

	2006	2007	2008	2012	2013	2014
Número de Ingresos	10365	11030	10887	10671	9915	9124
Numero de egresos	10356	11035	10866	10650	9928	8782
Número de camas	270	266	265	278	268	270
Rendimiento por cama	38.39	41.54	41.02	38.25	37.08	32.49
Promedio permanencia o estadía	4.87	4.86	4.79	4.54	4.74	5.17
Porcentaje de ocupación de camas Medicina	47.60	54.33	57.18	45.34	43.93	41.78
Porcentaje de ocupación de camas Cirugía	61.40	65.41	60.30	48.03	49.77	50.23
Porcentaje de ocupación de camas Pediatría	42.72	46.13	41.52	35.58	35.92	34.19
Porcentaje de ocupación de camas Gineco-Obstetricia	58.69	62.65	63.32	61.89	61.96	58.80
Porcentaje de ocupación de camas UCI	73.01	68.56	71.78	77.66	88.49	88.49
Porcentaje de ocupación de camas Oncología	36.16	33.71	35.86	46.27	51.84	50.93
Porcentaje de ocupación de camas Clínicas	46.43	57.94	61.45	55.37	41.94	0.00
Numero de Atendidos	48343	47165	37806	42907	48632	37208
Número de atenciones	112705	99676	82749	89806	99095	71788
Numero de atendidos en radioterapia	618	687	700	535	589	989

INDICADORES HOSPITALARIOS AÑO 2014 ENERO - DICIEMBRE					
UNIDAD EJECUTORA: 401 HOSPITAL III GOYENECHE					
	INDICADORES	NUMERADOR	DENOMINADOR	FACTOR	
<b>A.</b>	<b>INDICADORES DE PRODUCCION Y RENDIMIENTO</b>			<b>2013</b>	<b>2014</b>
1	Productividad Hora Medico	Nº de Atenciones Medicas Realizadas (en un periodo)	Nº de horas medicos programadas (en un mismo periodo)	4.00	4.00
2	Concentracion	Nº de Atenciones Medicas (en un periodo)	Nº de Atendidos (nuevos y reingresos) (en un mismo periodo)	2.07	2.58
3	Utilizacion de los Consultorios	Nº de Consultorios Funcionales.	Nº de Consultorios Fisicos	59	59
<b>B.</b>	<b>INDICADORES DE EFICIENCIA</b>				
4	Promedio de Analisis de laboratorio por Consulta	Nº de analisis de laboratorio indicados en consulta externa (en un periodo) 143939	Nº atenciones medicas (en el mismo periodo) 83012	1.68	1.43
5	Promedio de Permanencia	Total días estancia de egresos (en un periodo)	Nº egresos hospitalarios (en el mismo periodo)	4.74	4.57
6	Intervalo de Sustitucion de Camas	Nº Dias cama disponibles - Nº pacientes dia (de un periodo)	Nº egresos hospitalarios (en el mismo periodo)	5.10	5.39
7	Porcentaje de Ocupacion cama	Nº pacientes - dia (de un periodo)	Nº dias cama disponible (en el mismo periodo)	48.17	45.99
8	Rendimiento Cama	Nº egresos (de un periodo)	Nº camas disponibles promedio (en el mismo periodo)	37.04	32.53
9	Razon de Emergencias por Consulta Medicas	Nº de Atenciones Medicas en Emergencia (en un periodo) 292302	Nº Total de Atenciones medicas en Consulta Externa (en el mismo periodo)	44.03	29.50
10	Rendimiento Sala de Operaciones	Nº de Intervenciones Quirurgicas Ejecutadas (en un periodo)	Nº Salas Quirurgicas Operativas (utilizadas en el mismo periodo)	4.62	453.25
11	Grado de resolutividad del establecimiento de salud	Nº de solicitudes de Referencias enviadas para atencion medica en consulta externa (en un periodo)	Nº Total de Consultas Medicas (en el mismo periodo)		0.19
<b>C.</b>	<b>INDICADORES DE CALIDAD</b>				
	Tasa de Infeccion Intrahospitalarias	Total de pacientes con infecciones intrahospitalarias	Nº egresos	0.15	0.15
	Tasa de Mortalidad Bruta	Nº egresos por defuncion hospitalaria (fallecidos) (en un periodo)	Nº egresos (en el mismo periodo)	0.02	0.02
	Tasa de Cesareas	Nº Total de Cesareas realizadas (en un periodo)	Nº Total de Partos atendidos (en igual periodo)	37.14	37.14
	Mortalidad Neonatal	Nº Recien Nacidos fallecidos en los primeros 28 dias	Nº Recien Nacidos en la institucion		
	Mortalidad Neonatal Precoz	Nº Recien Nacidos fallecidos en los primeros 7 dias	Nº Recien Nacidos en la institucion		
	Mortalidad Neonatal Tardia	Nº Recien Nacidos fallecidos entre los 08 a 28 dias	Nº Recien Nacidos en la institucion		
	Porcentaje de Cirugias Suspendidas.	Nº intervenciones Quirurgicas suspendidas (en un periodo)	Nº Intervenciones Quirurgicas programadas (en el mismo periodo)		
Fuente: Oficina de Estadística e Informática					
Oficina de Epidemiología					

## INDICADORES HOSPITALARIOS 2013 - 2014

UPSS	INDICADOR	ESTANDAR	CALCULO	VALOR 2013	VALOR 2014
EMERGENCIA	Razon de emergencias por consulta medica	II y III nivel: 0.1	Nº de atenciones en emergencia en un periodo / Nº de atenciones en consulta externa en el mismo periodo.	0.95	1.8
	Porcentaje de pacientes en sala de observacion con estancia mayor a 12 horas	II y III nivel: 0%	Nº de egresos con mas de 12 horas en sala de observacion de emergencia en un periodo / Total de egresos de sala de observacion de emergencia en el mismo periodo x 100.		
CENTRO QUIRURGICO	Intervenciones Quirurgicas programadas suspendidas	II y III nivel: Menor o igual 5%	Nº de intervenciones quirurgicas suspendidas en un periodo / Nº de intervenciones quirurgicas programadas en el mismo periodo x 100.	5.75	2.79
	Rendimiento de sala de operaciones (programadas)	II y III nivel: 90 por Sala-mes	Nº de intervenciones quirurgicas programadas ejecutadas en un mes / Nº de sala de operaciones operativas en el mismo mes.	37.77	33.8
	Tasa de Cesarea	II nivel: 15% III nivel: 20%	Nº de cesareas realizadas en un periodo / Nº de partos atendidos en el mismo periodo x 100	37.14	38
UCI	Promedio de permanencia en UCI	II nivel: 5 III nivel: 6	Nº de Dias Estancia de Egresados de UCI (vivos o fallecidos en un periodo) / Nº Total de Egresos de Uci (vivos o fallecidos) en el mismo periodo.	13	12
	Porcentaje de Ocupacion de Camas en UCI	II y III nivel: 90%	Nº de pacientes - Dia UCI / Nº Dias Cama disponibles en UCI x 100	88.49	40.23
	Rendimiento Cama UCI	II nivel: 5 III nivel: 6	Nº de Egresos / Nº Total de Camas Disponibles de UCI x 100.	22.44	22.44

Fuente: Oficina de Estadística e Informática

#### 4.4.- OFICINA DE SERVICIO SOCIAL

### POBLACION POBRE ATENDIDA - SERVICIO SOCIAL AÑO 2013-2014

CATEGORIA SOCIO ECONOMICA	ATENDIDOS	ATENCIONES	TOTAL 2013	%	ATENDIDOS	ATENCIONES	TOTAL 2014	%
SEMIPAGANTE "B"	678	1656	2334	5	644	1780	2424	8
SEMIPAGANTE "C"	3587	8614	12201	26	1583	4165	5748	20
SEMIPAGANTE "D"	4594	11595	16189	35	2424	6513	8937	31
INDIGENTE "E"	4662	11264	15926	34	3256	8765	12021	41
<b>TOTAL</b>	<b>13521</b>	<b>33129</b>	<b>46650</b>	<b>100</b>	<b>7907</b>	<b>21223</b>	<b>29130</b>	<b>100</b>

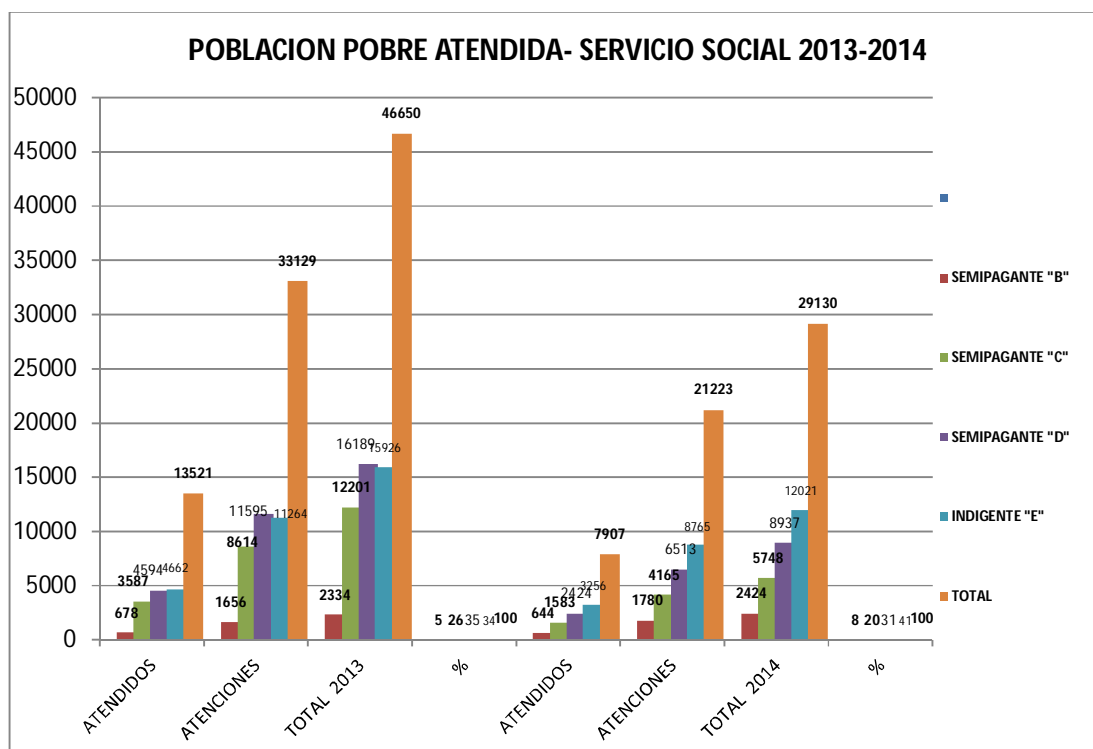

#### 4.5 INFRAESTRUCTURA

La infraestructura física del Hospital III Goyeneche es una construcción que data de 1912 con un estilo gótico de materia noble (sillar) con techos encofrados, con servicio de agua y desagüe, servicios eléctricos de telefónico.

Además de los ambientes de consulta externa y hospitalización, se cuenta también con oficinas administrativas acondicionadas con modernos acabados.

Por el presente debemos indicar el Funcionamiento de la Nueva Emergencia con una infraestructura moderna especialmente diseñada para otorgar servicios de salud de calidad en atención a Emergencias y Urgencias.

Con acabados y nuevas instalaciones en el Departamento de Emergencia y Cuidados Críticos, con amplios ambientes de acuerdo a normas vigentes con todas las comodidades y ambientes adecuados distribuidos.

.Se cuenta con una nueva Unidad de Servicios Generales y Mantenimiento y el Departamento de Nutrición del Hospital III Goyeneche, que permitirá fortalecer la calidad de los servicios en el Hospital Goyeneche de Arequipa, beneficiando directamente a 209,205 personas entre el público usuario, el personal laboral, pacientes de hospitalización y de consulta externa. Anteriormente, el Gobierno Regional de Arequipa, gestión 2007-2010, entregó un nuevo y equipado edificio para el área de emergencia del citado nosocomio.

La población de bajos recursos económicos del sur del país, serán los más favorecidos con el mejoramiento del servicio oncológico en el Hospital Goyeneche,

Por el presente se indica que actualmente se cuenta con el funcionamiento del Departamento de Oncología con una infraestructura de la nueva Sala de tele terapia (búnker), que fue edificada sobre una losa de cimentación-muros-techo, de alta resistencia de 1.25 metros de grosor, con puerta blindada de plomo, cuenta con una Sala de control para tele terapia, una sala de planificación físico- médica, un cuarto de moldes, la sala de simulación con puerta blindada de plomo, el área de control para sala de simulación, la sala de braquiterapia-HDR, con su respectiva área de control y un vestidor para el personal médico.

El cual nos permite brindar atención a la población de la macro región Sur de Arequipa en las siguientes especialidades y sub especialidades:

##### Cirugía Oncología

- Cirugía de mama
- Cirugía Abdominal
- Cirugía Oncología y ginecológica
- Cirugía de Cabeza y cuello
- Cirugía de partes Blandas

- Cirugía mayor y menor

#### Radioterapia

- Braquiterapia
- Tele terapia

#### Prevención y Control del Cáncer

- Detección precoz de las neoplasias más comunes
- Cáncer de cuello uterino, evaluación ginecología
- Cáncer de mama, examen clínico
- Cáncer de próstata
- Cáncer de pulmón

### **4.6.- PROYECTOS DE INVERSIÓN**

Se proyecta la implementación de perfiles de inversión para lo que respecta a mejoras de infraestructura y compra de equipos como:

- Mejoramiento e Implementación del Departamento de patología Clínica (Laboratorio) y Anatomía Patológica en el Hospital III Goyeneche.
- Ampliación de mejoramiento e implementación de los servicios de Oncología- Radioterapia
- Mejoramiento e Implementación de los Departamentos de Consulta Externa y Hospitalización del Hospital III Goyeneche.
- Proyecto de Pre inversión "Mejoramiento del Sistema de Abastecimiento de Oxígeno Medicinal en el Hospital III Goyeneche.
- Proyecto Implementación de los Departamentos de Cirugía, Pediatría y Gineco Obstetricia del Hospital III Goyeneche.
- Cambio de cableado eléctrico de los techos del área de hospitalización
- Rehabilitación de los jardines del Hospital Goyeneche pintado de las salas de hospitalización
- Restauración de claraboyas de los techos de las salas de hospitalización con policarbonato.
- Adquisición y/o reposición de Sillas de Ruedas

## **PROYECTOS EN EJECUCION**

El Hospital III Goyeneche viene realizando las mejoras de la infraestructura:

- El Proyecto de rehabilitación de dos salas de operaciones se encuentra en proceso de ejecución, con un avance del 34%
- Remodelación de la Sala de Espera del banco de Sangre (laboratorio) y la rampa para discapacitados.
- Acondicionamiento de la Unidad de mezclas parenterales en el departamento de Oncología
- Ampliación de Mesanine en Almacén y Estar de médicos, se encuentra en proceso
- Mejoramiento de sala de monitoreo en Gineco-Obstetricia
- Mejoramiento, y pintado de consultorios Externos, cambio de instalaciones eléctricas, mejoramiento de baños, pintado de puertas. Etc.

**ADQUISICION DE EQUIPAMIENTO POR FUENTES DE FINANCIAMIENTO  
HOSPITAL III GOYENECHÉ 2014**

**ADQUISICION DE EQUIPOS BIOMEDICOS 2014**

<b>FUENTE DE FINANCIAMIENTO: RECURSOS ORDINARIOS</b>			
	<b>DENOMINACION</b>	<b>DEPARTAMENTO</b>	<b>MONTO</b>
1	ANALIZADOR DE ELISA AUTOMATIZADO	LABORATORIO	96,885.00
2	ROTADOS DE Piquetas LINEAL CON INCUBADOR	LABORATORIO	82,000.00
3	EQUIPO DE ANESTESIA	CENTRO QUIRURGICO	360,000.00
	<b>TOTAL</b>		<b>538,885.00</b>
<b>FUENTE DE FINANCIAMIENTO: DONACIONES Y TRANSFERENCIAS</b>			
1	REFRIGERADORA PARA LABORATORIO	LABORATORIO	68,000.00
2	EQUIPO DE DOSIMETRIA	DPTO. ONCOLOGIA	139,959.00
3	EQUIPO DE INMOVILIZACION	DPTO. ONCOLOGIA	70,511.49
4	ELECTROVISTURI MONO/BIPOLAR DE ALTA POTENCIA	DPTO. GINECOLOGIA	64,500.00
5	EQUIPO DE RAYOS X ESTACIONARIO	DPTO. DE RAYOS X	198,000.00
6	EQUIPO MAMOGRAFO	DPTO. DE RAYOS X	PROCESO
7	EQUIPO DE CENTRO DE INCLUSION PARA BOSQUES DE PARAFINA	DPTO. DE PATOLOGIA	53,950.00
8	EQUIPO LA PARASCOPICA	DPTO. DE CIRUGIA	378,992.00
9	EQUIPO CRANEOTOMO ELECTRICO	DPTO. DE CIRUGIA	296,096.21
	<b>TOTAL</b>		<b>1,270,008.70</b>

## ADQUISICION DE EQUIPOS Y MOBILIARIO POR FUENTE DE FINANCIAMIENTO 2014

<b>FUENTE DE FINANCIAMIENTO: RECURSOS ORDINARIOS</b>			
	<b>DENOMINACION</b>	<b>DEPARTAMENTO</b>	<b>MONTO</b>
1	EQUIPO MULTIFUNCIONAL	PROGDRAMA 68	1,112.49
2	DISCO DURO EXTERNO	PROGDRAMA 68	177.51
3	LARINGOSCOPIOS	PROGDRAMA 68	4,760.00
4	MEGAFONO	PROGDRAMA 68	210.00
5	CAMARA FOTOGRAFICA DIGITAL	PROGDRAMA 68	900.00
6	MOVILIARIO (sillas, camillas, mesas)	PROGDRAMA 68	2,618.67
7	MEGAFONO	PROGDRAMA 68	190.00
8	TENSIOMETRO	PROGDRAMA 68	199.00
9	DETECTOR DE LATIDOS FETALE	PROGR. MATERNO NEONATAL	4,400.00
10	LARINGOSCOPIOS	CENTRO QUIRURGICO	4,700.00
11	ASPIRADORA DE SECRECIONES	CENTRO QUIRURGICO	7,800.00
12	OFTALMOSCOPIOS	OFTALMOLOGIA	6,600.00
13	OXIMETROS DE PULSOS	PEDIATRIA	11,367.00
	<b>TOTAL</b>		<b>45,034.67</b>
<b>FUENTE DE FINANCIAMIENTO: RECURSOS DIRECTAMENTE RECAUDADOS</b>			
<b>1</b>	MANOMETROS	DPTO. DE MEDICINA	8,520.00
<b>2</b>	CONSERVADORA PARA MEDICAMENTOS	DPTO. DE FARMACIA	11,367.00
<b>3</b>	CAJA FUERTE	ECONOMIA CAJA	625.00
	<b>TOTAL</b>		<b>20,512.00</b>
<b>FUENTE DE FINANCIAMIENTO: DONACIONES Y TRANSFERENCIAS</b>			
1	MANOMETROS	UCI Y EMERGENCIA	5,300.00
2	SILLAS FIJAS DE METAL	DIFERENTES SERVICIOS	8,500.00
<b>3</b>	PODADORA	MANTENIMIENTO	2,620.00
<b>4</b>	CAMILLA DE METAL	SERV. CARDIOLOGIA	720.00
<b>5</b>	TERMOHIGROMETROS	DPTO. FARMACIA	1,750.00
<b>6</b>	LECTORA DE CODIGO DE BARRAS	DPTO PATOLOGIA	550.00
7	ANALIZADOR DE GASES Y ELECTROLITOS	UCI Y EMERGENCIA	11,000.00
8	<b>COCINAS ELECTRICAS</b>	DIFERENTES SERVICIOS	1,750.00
9	<b>SILLAS GIRATORIAS</b>	DIFERENTES SERVICIOS	2,660.00
10	<b>SILLAS GIRATORIAS DE METAL ERGONOMICAS</b>	DIFERENTES SERVICIOS	1,280.00
11	<b>MOVILIARIO(SILLAS, MESAS)</b>	DPTO. LABORATORIO	1,382.00
	<b>TOTAL</b>		<b>37,512.00</b>

#### 4.7.- DISTRIBUCIÓN DE CAMAS

El Hospital III Goyeneche cuenta con camas en sus diferentes Departamentos finales en los servicios de hospitalización como se refleja en el cuadro adjunto

DEPARTAMENTOS FINALES CON CAMAS	ARQUITECTONICAS	DISPONIBLES	PRESUPUESTADAS
<b>MEDICINA</b>	<b>56</b>	<b>56</b>	<b>56</b>
MEDICINA VARONES	32	32	32
MEDICINA MUJERES	24	24	24
<b>CIRUGIA</b>	<b>48</b>	<b>48</b>	<b>48</b>
CIRUGIA VARONES	24	24	24
CIRUGIA MUJERES	24	24	24
<b>ESPECIALIDADES</b>	<b>32</b>	<b>32</b>	<b>32</b>
CIRUGIA MUJERES ESPECIALIDADES	6	6	6
CIRUGIA ESPECIALIDADES	26	26	26
<b>GINECO OBTETRICIA</b>	<b>42</b>	<b>42</b>	<b>42</b>
GINECOLOGIA	14	14	14
OBTETRICIA	28	28	28
<b>PEDIATRIA</b>	<b>48</b>	<b>48</b>	<b>48</b>
. * Medicina Pediátrica	40	40	40
* CirugíaPediátrica	8	8	8
<b>NEONATOLOGIA</b>	<b>12</b>	<b>12</b>	<b>12</b>
CAMAS CUNAS	5	5	5
INCUBADORAS	7	7	7
<b>ONCOLOGIA</b>	<b>27</b>	<b>27</b>	<b>27</b>
ONCOLOGIA	25	25	25
RECUPERACION	2	2	2
<b>EMERGENCIA</b>	<b>28</b>	<b>20</b>	<b>26</b>
CAMAS	22	14	22
U.C.I.	6	6	4
<b>CLINICA MILAGROSA</b>	<b>13</b>	<b>12</b>	<b>13</b>
* CAMAS	13	12	13
<b>TOTAL</b>	<b>306</b>	<b>297</b>	<b>304</b>

#### **4.8. OFERTA DE SERVICIOS DE SALUD**

El Hospital III Goyeneche ofrece atención de consultorios de Medicina General, Neumología, Cardiología, Neurología, Gastroenterología, Dermatología, Nefrología, Reumatología, Endocrinología, Psiquiatría, Psicología, Cirugía General, Traumatología y Ortopedia, Otorrinolaringología, Oftalmología, Urología, Neurocirugía, Medicina Física, Oncología, Radio Terapia, Neonatología, Medicina Pediátrica, Obstetricia, Ginecología, Planificación Familiar, Dental, Epidemiología, Procetts, Sida, así como Diagnóstico por Imágenes, Apoyo al diagnóstico, Laboratorio Clínico y Laboratorio Patológico, Servicio de Emergencia y Cuidados Críticos que constituyen las unidades productoras de servicios de salud.

El mismo que cuenta con una estructura organizativa para cumplir satisfactoriamente con su misión y lograr sus objetivos funcionales.

#### **4.9. FODA HOSPITAL III GOYENECHÉ**

##### **4.9.1.- FORTALEZAS.**

1. Plena accesibilidad geográfica, por la ubicación en el centro de la ciudad.
2. Personal Profesional y Técnico capacitado, especializado, con el manejo de casos críticos.
3. Administración pública con procesos normados a través de leyes, directivas, etc.
4. Disponibilidad de Infraestructura construida y de áreas libres para redistribución y expansión.
5. Modernización e Implementación progresiva de los servicios con tecnología de punta.
6. Centro Oncológico de referencia en el sur del Perú y registro regional del cáncer.
7. Petitorio de medicinas genéricas a precios bajos y accesibles a la población.
8. Dedicación al paciente.
9. Capacidad de respuesta en medio de la crisis, con creatividad.
10. Nuevo y moderno departamento de Emergencias y Áreas Críticas muy bien implementado, que le dan valor agregado a la institución.
11. Disponibilidad de presupuestos SIS Y FISAL.

#### **4.9.2.- OPORTUNIDADES.-**

1. Fidelidad de paciente por ser un Centro Hospitalario cuya trayectoria y profesionalismo, ha ganado la confianza de la población Arequipeña y de la región Sur.
2. *Sistemas modernos y accesibles de información y comunicación.*
3. *Política de aseguramiento Universal de Salud.*
4. Mejor nivel educativo de la población.
5. Mayor consenso social a la salud como derecho humano.
6. Política de descentralización establecida.
7. Mayor Liderazgo de la mujer en el campo social.
8. Accesos a la investigación científica y tecnológica
9. Acceso de compras corporativas de medicamentos a nivel nacional y regional.
10. Acceso a convenios para la prestación de servicios y de capacitación, con organismos públicos y privados, nacionales e internacionales.
11. Alternativa de cooperantes externos en lo referente a recursos de inversión para el mejoramiento del hospital.
12. Coordinación interinstitucional para la vinculación con centros formadores de recursos humanos.
13. **Demanda insatisfecha en atención de alta especialidad médica.**

#### **4.9.3.- DEBILIDADES.-**

1. Clima y cultura organizacional debilitadaorigina falta de sensibilidad e identificación del personal con la institución.
2. Algunas sub. especialidades y servicios sin el equipamiento y la infraestructura adecuada.
3. Presupuesto insuficiente para bienes y servicios, que imposibilita dotar de insumos de bioseguridad adecuados, que origina infecciones intrahospitalarias y riesgo a pacientes y trabajadores.
4. Frondoso y desarticulado sistema de procesos de la administración pública.
5. Ausencia de mecanismos efectivos de control de calidad de los procesos internos
6. Altos porcentajes de insatisfacción del usuario por la calidad de atención, respecto al trato de personal.
7. Déficit de personal médico y no médico especializado

8. Deficiencia de capacitación en nuevos sistemas tecnologías de trabajo, en el personal y con priorización sistema de mantenimiento de equipos en el personal administrativo.
9. Ausencia de presupuesto para planes de mantenimiento preventivo y correctivo de infraestructura y equipamiento y para reposición de equipos.
10. Sistema de gestión de calidad y auditoría médica poco implementado y carente de recursos para planes de mejora continua.
11. Deficiente manejo de residuos sólidos y falta de sistema de tratamiento de recursos hídricos.

#### **4.9.4.- AMENAZAS.**

1. Descentralización que no da prioridad a la atención hospitalaria.
2. Crecimiento de Entidades Privadas de servicio de salud.
3. Inequidad de la política de Gobierno que no da prioridad a la salud.
4. Política de remuneraciones desigual e injusta entre instituciones del Sector Salud.
5. Alto Costo de Tecnologías y acceso a la investigación.
6. Imagen deteriorada de los establecimientos públicos de salud.
7. Alto porcentaje de población en pobreza y extrema pobreza.
8. Zona de Alto riesgo y vulnerabilidad de desastres naturales.
9. Escenario social de alta incertidumbre con incremento la violencia y delincuencia.
10. Deficiente gestión de las compras corporativas de medicamentos, generan desabastecimiento de medicamentos en los establecimientos.

#### **VI.- MATRIZ DE ARTICULACION ESTRATEGICA DE LOS OBJETIVOS ESTRATEGICOS DEL GOBIERNO REGIONAL Y LOS OBJETIVOS ESTRATEGICOS DEL HOSPITAL III GOYENCHE.**

Se adjunta formato "A" Matriz de articulación Estratégica.

#### **VII.- PROGRAMACION DE ACTIVIDADES**

Se adjunta formato "B" Matriz de Programación de Resultados de Actividades.

#### **VIII.- SEGUIMIENTO Y EVALUACION**

Se hará seguimiento y evaluación trimestral de acuerdo a los formatos "C" de seguimiento y Monitoreo y Evaluación.

# ANEXOS